היום מופיע מוסף סטודנטים ב"על המשמר"

היום חצורל הרץ הדל

יום ג', 10.1.1995 ■ ט' בשבט תשנ"ה ■ שנה 52, גליון 15674 ■ 2.90 ש"ח

הסכמות חשובות בדרך להסדר ביניים בפגישת פרס עם ערפאת

ייפגשו שוב בשבוע הבא □ ייתכן שגם רבין יצטרף □ בין הסיכומים הגלויים – הקמת ועדה משותפת לשחרור אסירים □ תיבדק אפשרות לשחרר בקרוב אסירות בנות 15־14 □ כן הוחלט על פתיחת המעבר הבטוח בין עזה לידיחו □ הפרטים על יציאת צה"ל מהערים לא פורסמו

□ פאר־לי שחר, רמי שני

שר החוץ שמעון פרס וראש הרשות הפלסטינית יאסר ערפאת, ישובו וייפגשו לקראת סוף השבוע הבא, לאחר שאתמול, בפגישה ביניהם בכפרסום ארי, הושגו כמה הסכמות חשובות שיש בהן כדי לחקל את הפלסטינים בתגובה ברחבי יהודה ושומרון מחר, וגם כדי לקדם את הסדרי הביניים. עדיין לא ברור אם גם רבין ישתתף בפגישה זו.

בין הסיכומים הגלויים שהתקבלו בשיחה בת השתתפו גם השרים משה שחל ויוסי שריד, הושגו כמה החלטות מהותיות שתוכאותיהן תבואנה לידי ביטוי בשבוע הבא: הקמת ועדה משותפת לענין שחרור האסירים, לבר משחל, שריד וליבאי שכבר נקבע כי ירונו בבוקאה, יצורפו גביל שעיה, גנול עבד ראזיק ומוחמד כחלן.

כבר בשלב הזה תיבדק אפשרות לשחרר תוך ימים אסירות צעירות, במיוחד בנות 15־14, שלא נאשמות במעשי רצח. כן הוחלט על פתיחת המעבר הבטוח בין עזה לירחו, מעבר ממנו יוכלו פלסטינים על פי

המשך בעמוד 8

בגבול הצפון. אלוף פיקוד הצפון עמידים לוין בפיקוד עם שר ההגנה האמריקאי בגבול הצפון (צלום: אבינעם שגיא/ישראל פאן)

ארה"ב ורוסיה פועלות לסיכול העברת ידע גרעיני לאירן

אומר שר ההגנה האמריקאי □ סבור כי עוד רחוק היום בו תשיג איران נשק גרעיני □ ביקר בגבול הצפון כדי להתרשם מהביעות הגיאוגרפיות באיזור

□ אתון קלוין

"רחוק היום בו תשיג איران נשק גרעיני. ארה"ב פועלת בשיתוף רוסיה האמריקאית לסיכול אפשרות של העברת ידע או חומרים לאיران מהרפובליקות שהיו שייכות לברה"מ לשעבר" – אמר אתמול מזכיר ההגנה האמריקאי, ויליאם פרי, במהלך סיורו בפיקוד הצפון וכבסיס חיל האוויר בנמוך הארץ.

מזכיר ההגנה האמריקאי ביקר אתמול בגבול הצפון ושמע סקירות מפי המלאים שפרס לוין, לרבני מזכיר ההגנה האמריקאי, "ישראל היא מדינה קטנה גם ביאוגרפיה, גם בפסיפס הדתי. יש לה בעיות לקיום במסלול, במתנה, והיא מתמודדת בבעיות אלה באמצעות יכולתן הדיפנסיבי הטכנולוגיים הטובים לו אלו של כל אויב פוטנציאלי. זה נהפך מסוכן, אינטנסיבי ומיכולתה הטכנולוגית".

לדברי, "ראיתי היום חלק מהטכנולוגיה בצה"ל, וזה היה מאוד מרשים. חלק מהטכנולוגיה אמנם הגיע מארה"ב וחלק מגיע מרוסיה, אך חלק מתוה על ידי ישראל. אנו מעוניינים להשתמש בחלק מהטכנולוגיה שמחוה מה הסתמש האמריקאים המחיקים, וזאת כדי לסייע לארה"ב לחסיב יתרונות מבוגלגים".

בשר לרמת הגולן ואפשרות הצבת בחוות פיקוח אמריקאים בגמסת הסכם שלום ישראל־סוריה, אמר פרי, כי "ביקשתי להתרשם היום איזשהי מוביה הטופוגרפית של רמת הגולן. כל מי שמסתכל על הגולן יבין להתרשם מהשיטות לישראל, אלום שאלה מתן בחוות אמריקאים להיות בחוות הגולן פרם הבשילה, אנו מתיבים להתחיל בדיסוס כל הבעיה שלהם, אלו קיימים מספר הנגים מעניינים לכן: ראשית, צריך להיזהר ומכסה שלום ושניה, שני הצדדים חייבים לבקש את הפעולות הטפיקיות. שלישית, הרבה צריך לבקש את אישור הקונגרס".

קידום תהליך השלום – במקום הרביעי בסדר העדיפות האמריקאי

אומר כריסופר בפירוט סדר היום של ארה"ב

□ פאר־לי שחר

קידום תהליך השלום במזרח התיכון נמצא במקום הרביעי בסדר העדיפויות של ארה"ב בשנת 95 – אמר באחרונה מזכיר המדינה האמריקאי, וורן כריסטופר, בפגישה עם עיתונאים. כריסטופר פירט את עדיפות של ארה"ב בסדר היום הלאומי והבינלאומי, וציין כי במקום הראשון רואה ארה"ב חשיבות בקידום יחסים קונסטרוקטיביים עם מדינות מפתח בעולם, במקום השני חיזוק הביטחון של מדינות באירופה, המשך הליברליזציה בסדר העולמי הוא הדיר השלישי, התקדמות נוספת בתהליך השלום במזרח התיכון, ובמקום החמישי – עצירת הפצתו של הנשק הגרעיני.

כריסופר הביע את תקוותו, כי יעדים אלה יזכו לתמיכת הרוב הרפובליקני בקונגרס זה ייתכן, אמר, אם נתמיד בנחישותנו לקידום יעדים אלה. עוד ציין, כי הדיפלומטיה הטובלנית של ארה"ב במזרח

המשך בעמוד 8

תוכניות לבנייה על עוד 4,000 דונם בהתנחלויות

נתון זה עולה מדו"ח של "שלום עכשיו" על 11 תוכניות מיתאר בגדה שבגדאה כבר אושרו □ כן מקיימה הממשלה אלפי דונם לסלילת כבישים ולמחצבות

□ עליות חטואל

11 תוכניות מיתאר המאושרות בבנייה על שטח כולל של 4,000 דונם בהתנחלויות יהודה ושומרון, מקודמים בצפון עד שנתיאל בדרום, האשיבו במהלך 1994 במינהל האזרחי. כך עולה מדו"ח על הרחבה מתוכנות של התנחלויות שהוצגה אתמול לשלום עכשיו.

בפגישה עתונאים שהתקיימה בירושלים, הוציאו מלי רשף מפני הממשלה, כי "אלו יחוו 11 בנייות הבריבה הבאות". לדבריה, "עובדה מבהילה שאנשי בגיו כי 11 אתרים בלב השטחים ובדרום הר חברון. יחברו ארצאמר קונפליקטים בינינו לבין הפלסטינים. אנו

המשך בעמוד 8

לקול קריאות בוז של האופוזיציה השבע גונן שגב לשר במשלה

□ בצלאל עמיקם

שר הדש הנסרוי אתמול לממשלת ישראל – גונן שגב, שר האוצריה החשיעית. מעמד השבעתו של שגב נעדר הגיבויה, הלוה בקריאות בוז קלילות מצד חברי סיעתו לשעבר בצמתם, שאף נסשו את המלים בסרם המחר את הצהרת האמונים המסורתיות והחם עליה.

עם רדתו מדוכנו ערך גונן שגב סבב לחיצות ידיים עם חברים חדשים, וברשם ראש הממשלה, יצחק רבין. מרדני הבית ראנו מבעוד מרם. הסיבו לו בדרסה שצדרשם לשלי. שלומן המשלה, ליד שר הדיידות, עזרי בר־עם. אנשי האופוזיציה חדיינו אם סיקם לחיצת ידיים. התנבעה ויתה שמיה. על פי דדישת האופוזיציה, שהצדיעה באיש

המשך בעמוד 8

11 הצווך האמיתי
אלי דיין מעוב, עיתם לימודים איוך ישפר מע שכבות המעוקה ומעלות העבודה

13 סחרור חדש ברוסיה
שרגיי קובאליוב מכונה "קול המצמון של ברוסיה"

19 רוחון ויצחק את גליל עליון
לוון שמע לתבריו נגנו שטיעים חד גדרי וגיאוגרפיות שונות

עובדי תע"ש מאיימים בשביתה אם יוחלט על מינוי מפרק לקונצרן

יו"ר ארגון העובדים מזהיר: אינני אחראי למה שיקרה □ יו"ר האגף לאיגוד מקצועי, עמיר פרץ: נצרף מיגזרים נוספים לשביתה

□ אבשלום קווה

החלטה משותפת לאגף לאיגוד מקצועי ולארגון עובדי התעשיה הצבאית, אשר התקבלה אתמול, קובעת כי אם הממשלה תחליט לממש את האולטימטום כדבר מיני מפרק, יישבתו מפעלי תעש לאלתר.

בפגישה השתתפו יו"ד האגף, עמיר פרץ, והמזכירות הארצית של עובדי התעשיה הצבאית בראשות חיים צוריג. לדברי צוריג, אם הממשלה תאשר בישיבתה הקרובה ביום ראשון, את המלצת ועדת ברודיס: "אינני אחראי למה שיקרה. זאת מצצת זמן אריהה".

עמיר פרץ הודיע, בתום הישיבה, כי הנושא יועלה לדיון בישיבת הנהגת ההסתדרות הקרובה ולא מן הנמנע, כי יוחלט על הכרזת סכסוך עבודה כללי בכל התעשיות הבטחוניות כאקט של סולידריות עם עובדי התעשיה הצבאית.

עוד הודיע פרץ, כי אם תנקוט הממשלה צעדים חד צדדיים נגד העובדים, לא ההסס ההסתדרות לצרף למאבק מיגזרי עובדים נוספים, בעיקר עובדי חברות ממשלתיות "תתמקד את תשומת הלב של הציבור במסרות המאבק הצודק והלגיטימי", כדברי הודעה מטעמו.

פרץ מסר, כי הצעדים העתידיים הינם גם על דעתו של הדיר"ר, חיים רמון.

בפגישת פרץ־מזכירות הוחלט על הקמת מטה מאבק משותף. צוריג מסר אתמול, כי הנהלת התעשיה הצבאית קיבלה הוראות לקבוע שיעורי פיצויי פיטורין למפוטרים העתידיים בסדר גודל של 150 אחוז כלבד; ולא 280 אחוז כפי שניתנו בעבר.

העובדים מבהלים זה מספר חודשים מאבק, אשר נקלע לא אחת לעימותים קשים עם המשטרה, גדר כונס נכסים, סגירת מפעלים ופיטורין מאסיביים.

השקדיה פורחת שעי שקד בפריחתם נראים בימים אלה בשטחי מאות קרונות. השמורה הלאומית של מבנו ארץ במקורות ישראל. פריחה השקד שייכנו לפולקלור של מ"ז בשבט, אשר בו "יבר כחה של תמר". השקד מוכר גם כראשון בין עצי הפר המסורדים לחיים חדשים לאחר תרדמת החורף. בתמונה: ליקר שלום מרגליות עם פרחי השקד הראשונים

צילום: אילן אשכנזי/ישראל פאן

בוטלה טיסה נוספת של "אל־על" לרוסיה

(ע). טיסת "אל־על" שהיתה אמורה לצאת היום לעבר בוקר ללנינגרד בוטלה בעקבות הערעור לקבוצתם של המאבטחים הישראלים בקווי הטיסה לרוסיה.

ביום שני בוטלה כבר טיסת "אל־על" למוסקבה, ועדיין לא ברור מה ילוה בטולה של טיסה רוסה היום בערב.

הטיסה מתל אביב ללנינגראד, שהיתה אמורה לצאת היום בשעה 3:30 לפנות בוקר בוטלה, ובמקומה יוסטו הנוסעים ב"אל־על" עד צידיר, ומשם עם "אוויאיר" ללנינגראד. הנוסעים מלנינגראד לתל אביב יוסטו עם "פינאייר" להלסינקי, ומשם עם "אל על" לתל אביב.

"אם יסתבר כל אפשרויות חדירבות ברמת הקיימות, נעבור לחירבות ברמות גבוהות יותר. ולא מן הנמנע שמרוגאים ברגות בכדיות של ישראל ורוסיה יתעבו בנסיון למנוע את ניתוק הקשר האוויר בין ישראל ורוסיה" – אמר אתמול ראש מינהל התעופה האזרחית, מנחם שרון.

הבהיר למשבר הוא הביטחון של שלטונות רוסיה לפרק את אנשי הביטחון הישראלים מנשקם.

שרון ציין, כי לישראל חשוב הקשר ותעופתי עם רוסיה ובינתיים, לא חושל איסור על קטסים רוסים לנמות בישראל.

"עם זאת, הדגיש שרון, "הודענו שקשר האוויר לא יכול להיות חד צדדי, לאורך זמן".

נמצא ללא רוח חיים בערוץ נחל בקרית־שמונה

(ע). שלום נגאוקר (50) מקרית־שמונה, נמצא אתמול בערב בערוץ נחל בקרית־שמונה, ללא רוח חיים.

ממשטרת קרית־שמונה נמסר, כי אין חשד לפלילים, שכן יום קודם נראה האיש שתוי מהלך בסבכונה וכנראה שמעד בנחל בו קיימת דיימת מים כתוצאה מהגשמים האחרונים.

גופתו של המנוח הועברה למכון לרפואה משפטית באבו כביר. החקירה נמשכת.

קק"ל תכשיר אמפיתיאטרון בירושלים, כמתנת יום הולדת

□ בצלאל עמיקם

קרן קיימת לישראל תכשיר אמפיתיאטרון ענק בדרום ירושלים, שיהיה מסוגל לקלוט כ־30 אלף איש.

זהיה זה מארק האירועים הגדול ביותר בבירה, בכניתו חחל בקרוב הקרוב. ד"ר קקלי, משה ריבלין, הודיע על כך אתמול עם איישר תקציב קק"ל לשנת 1995 בסך כ־500 מיליון שקל – הגדול בתולדות קק"ל.

האמפיתיאטרון, שיוקם בדרום חעיר, יהיה אחת המתנות של קרן קיימת לישראל לירושלים במלאת 3,000 שנה לייסודה של עיר זו.

משה ריבלין מסר, כי קק"ל החליטה להעניק לירושלים מתנה נוספת לקראת יום הולדתה ה־3,000: "גן ילדי ישראל" ביער חשלום בעמק שבין אירשון הנציב, אבו טור והעיר העתיקה.

פועל בן 51 נהרג בתאונת עבודה באתר בניה בלוד

□ נחמן גלבוע

שלושה ימים בלבד לאחר שחחל לעבוד במחסנה באתר בניה בלוד, נהרג אתמול בתאונת עבודה יהודי מיכאל (51) מרמלה. מיכאל החל לעבוד ביום ראשון באתר הבניה בשכונה חב"ד המצויה במרכז הדרומי לוד.

אתמול בשעות הצהריים נקשר מטען בלוקים לעגור המצוי במרכז האתר, במטרה להעבירו מקומת המרתף לקומה השלישית של אחד הבניינים. במהלך חפעולה השתחרר המשטח שעליו הועמסו הבלוקים, ונפל על מיכאל.

צוות מד"א שהוזעק לאחר הבניה קבע את מותו במקום. מיכאל ותיר אחריו 5 ילדים.

צוות חקירה מטעם משרד העבודה פתח בחקירת הנסיבות המקצועיות של התאונה.

יו"ר מטעמו לוד בפיקודו של מנו מסיר, הודיע כי יגיע עם הנחקרים לשכת לחקירתם. מישרד המשטרה נמסר, כי לאחר שתוגש חחרו. הדו"ח המקצועי יחולט האם יש מקום לחעמדת לדין מי האחראים לתאונה בגין רשלנות.

חנן ארז חומך בחביעת האיגוד הארצי להגן על עיתונאי "על המשמר"

(עש"ח). בציגי האיגוד הארצי של עיתונאי ישראל נפגשו ביומחום עם יו"ר מס"ם, חנן ארז, בנוגע לרכישת העיתון ע"י אנשי העסקים, יצחק חשוהב. בפגישה הקלו את המצב הקשה בו נמצאים עיתונאי "על המשמר" ועובדיה, שבינוגם משכורות לנבי עתידם האישי והמקצועי.

יו"ר האיגוד הארצי של עיתונאי ישראל, שרה פרידמן, הדיעצה ומשפטית של האיגוד, עו"ד מלי ורזלבסקי, הרגישו בפגישה את הצורך הדחוף לחבטיח את זכויותיהם של עובדי העיתון, בכל מצב ובכל שלב של המו"מ עם חשוהב. לדעת בציגי הנוער, חייבת לחיסצא דרך לשתף את בציגי חעובדים במו"מ. ארז הבטיח לבציגי האיגוד, שיחן ביטי מלא לאמצם של חעובדים.

הוא הוסיף, שהוא חדר לדמותו של העיתונות בארץ, שאמורה להיות "שוחן חשוב" בשמירתם ובעצובם של הדיים הדמוקרטיים במדינת ישראל. בפגישה השתתפו גם מישל אלמליח מהנהגת חחסתדרות, פיני גרוב, יו"ר יוד.1, ואבשלום קוהה, יו"ר ועד עובדי "על המשמר".

שני הרוגים בתאונות דרכים בבית ג'אן ובכביש הסרגל

(ע). הנא נאנם (50) מבית ג'אן נהרגה, בעלה אסעד (52) נפצע קשה ובנם בן ה־11, סלמן, נפצע קל, בתאונת דרכים שאירעה ביום שני בערב בכפרם.

בני המשפחה נסעו במכוניתם המרטיה, לפתע סטה נהג המכונית לימין, ככל הנראה בשל רכב שבא ממול והתנגש בקיר אבנים של חצר ביח. מעצמת ההתנגשות, נפצעה בארח אנוש אשתו של הנהג, הנא, ופוגחה לבית החולים בנהריה, שם מתה לאחר כמה שעות ממצעיה. בעלה, שנהג במכונית נפצע קשה, ואילו בנם בן ה־11 נפצע קל ביחתר.

מחאי לשכת הנגיעה של משטרת מרחב הגליל ותיקים את נסיבות התאונה.

הלך רגל נהרג אתמול בבוקר מפגיעה משאית בכביש הסרגל.

שוטרים ובוחני תנועה פתחו בחקירה.

ארם אחר נפצע קשה וששה אנשים נפצעו בארח על בתאונות בין מכוניות פרטיות, שאירעה אתמול בכביש טירה טייבה.

שני אמבולנסים של מד"א פינו את הנפצעים לבית חולים "שאר" בכפר סבא.

ראש לשכת הנגיעה במרחב השרון, רס"ן מורים הרוש מסר, כי מכונית פרטית התנגשה במכונית השניה בשל אי שמירת מרחק. חוקיית לשכת הנגיעה גבו עדויות ופתחו בחקירה. כביש טירה טייבה נסגר למחצית השעה לתנועה.

חייל צד"ל נהרג וחייל צה"ל נפצע קל בדרום לבנון

שניהם נפצעו בהתפוצץ מטען־נפץ גדול בעת סיור □ מטען חבלה אחר הופעל ליד רכב משוריין של צה"ל

(ע). בדרום לבנון היו אתמול תקריות רבות בין צה"ל וצד"ל לבין המחבלים, שבמהלכן נהרג חייל צד"ל ונפצע קל חייל צה"ל באות התקריות.

המחבלים הפעילו פעמיים מטעני נפץ נגדולים נגד סיורים של צה"ל וצד"ל. מהתפוצצות המטען הראשון בבוקר באזור הגזרה המערבית נהרג חייל צד"ל ונפצע קל חייל צה"ל, שטופל במקום והמשיך בתפקידו.

בנהריים שוב השביחו המחבלים באש נשק קל מרגמות וארפ"ג'י. מוצבים באזור הגזרה המערבית. במקביל ירו המחבלים אש לעבר אזור בית ליף. צה"ל וצד"ל הגיבו באש לעבר המחבלים.

צה"ל הגיב באש לעבר מאתי חכפרים יעור וכפרה. נמסר גם על נפילות של טילי קסיופה בכפר כפרים שבתוך אזור הבטחון. לא ידוע על נפגעים.

לפנות ערב הופעל מטען חבלה בסמוך לרכב משוריין של צה"ל בגזרה המרכזית. לא היו נפגעים ולא נגרם כל נזק.

לא היו נפגעים ולא נגרם נזק.

בביקרות לאחר הפיגוע הסתבר, כי המטען הכיל 40 קילוגרם של חומר־נפץ, ואולם רק שמונה קילוגרם התפוצצו, וכבר נמצע כראה אסן גדול.

צה"ל פתח בסריקות והכביש נחסם לתנועה.

האוטובוס של אגד עמד לאסוף ילדים מכפר דרום כדי להסיעם לבית הספר. הוא היה עמוס תושבי המקום לחסום את ציר התנועה אל מחסום כיסופים. הנהרגים נותרו סגורים עד שעת הצהריים, כאשר נפתחו לתנועה.

בגוש קטיף הביעו באחרונה המנהיגים מתחנגות צה"ל. לדבריהם, חסימת הכביש בידי תושבים ערבים נותרה ללא תגובה מצד הצבא וגם העובדה שלא ורחק משם הוכיו שסח תקלאי כשסח צבאי סגור ללא שום סיבה, לדעתם, גרמה לתחושה קשה.

תושבים יהודים ברצועה העריכו, כי מעקר האוגנה מחד להתעמת עם תושבים הערבים. "ערפאת חתם על הסכמים וקיבלנו אישור לכך שהם שלנו," אמרו המתישבים, "אין סיבה לעצירת העבודות בשטח שליד מורג".

עגלת תופת התפוצצה ליד אוטובוס בדרך לכפר דרום

לא היו נפגעים □ העגלה היתה רתומה לחמור והוצבה בין המסלולים בכביש □ חלק מחומר הנפץ לא התפוצץ

(ע). עגלת תופת, רתומה לחמור, התפוצצה אתמול בבוקר ליד אוטובוס כחצי קילומטר מכפר דרום, שעה שהאוטובוס היה בדרכו לישוב.

לא היו נפגעים ולא נגרם נזק.

בביקרות לאחר הפיגוע הסתבר, כי המטען הכיל 40 קילוגרם של חומר־נפץ, ואולם רק שמונה קילוגרם התפוצצו, וכבר נמצע כראה אסן גדול.

צה"ל פתח בסריקות והכביש נחסם לתנועה.

האוטובוס של אגד עמד לאסוף ילדים מכפר דרום כדי להסיעם לבית הספר. הוא היה עמוס תושבי המקום לחסום את ציר התנועה אל מחסום כיסופים. הנהרגים נותרו סגורים עד שעת הצהריים, כאשר נפתחו לתנועה.

בגוש קטיף הביעו באחרונה המנהיגים מתחנגות צה"ל. לדבריהם, חסימת הכביש בידי תושבים ערבים נותרה ללא תגובה מצד הצבא וגם העובדה שלא ורחק משם הוכיו שסח תקלאי כשסח צבאי סגור ללא שום סיבה, לדעתם, גרמה לתחושה קשה.

תושבים יהודים ברצועה העריכו, כי מעקר האוגנה מחד להתעמת עם תושבים הערבים. "ערפאת חתם על הסכמים וקיבלנו אישור לכך שהם שלנו," אמרו המתישבים, "אין סיבה לעצירת העבודות בשטח שליד מורג".

המשטרה אפשרה לפלסטינים לארח משלחת גרמנית במזרח ירושלים

משלחת של עיוריית ברלין פגשה ארבעה מנציגי הרשות הפלסטינית במלון אמבסדור □ משרד החוץ: לא ידענו על בואה של המשלחת

□ מאר־לי שחר, עתי"ם

משלחת של עיריית ברלין נפגשה עם 4 נציגים מהרשות הפלסטינית במלון "אמבסדור" שבמזרח ירושלים ביום ב' בשעות הערב.

הפגישה נערכה למרות המדיניות הישראלית הרשמית, כי לא יאפשרו לקיים מפגשים בעלי אופי שלטוני בירושלים. בין המפתחים הפלסטינים היו ד"ר סאמיר רשור, המכונה על תיק החבורה, ועבר אל עזיז אל וואז' אחמד, המכונה על תיק התקשורת ברשות.

כוחות משטרה הגיעו למלון, אולם לא הפריעו לקיום המפגש. יצויין, כי בשבוע שעבר סגרה משטרת ישראל את רחוב שכם, בו נמצא המלון משני צידיו כדי למנוע כינוס של אגודת המים והביוב במלון "אמבסדור" בנימוק, כי נציגים מרשויות הפלסטינית אמורו היו להגיע לכינוס.

מלשכת שר החוץ נמסר: "למשרד החוץ לא היה כל מידע מוקדם בדבר בואה של המשלחת מברלין וכי מבחינת המשלחת לא תואם כלל עם משרד החוץ.

פגז אחת אחת

שתי חגיבות של בית הספר לשוריון מתאמנות קנה של חתמה מרכבה (צילום: דיאנ)

פרס יוצא לביקור בצרפת ולמדינות אמריקה הלטינית

ידון בפרטי ההסכם עם האיחוד האירופי

□ מאר־לי שחר

שר החוץ שמעון פרס, יוצא היום לצרפת ואמריקה הלטינית. בפריס יפגוש הנשיא מיטראן, ראש הממשלה באלאדור ושר החוץ אלן ג'ופה. בישראל מיחסים חשיבות רבה לדרישה עם צרפת בשל היותה הנשיאה הוותיקנית של האיחוד האירופי מתוך השנה הקרובה.

בשיחות יידונו קשרי ישראל עם האיחוד האירופי וסיום המו"מ על פרטי ההסכם המדיני עם האיחוד.

אין להוציא מכלל אפשרות כי בפגישתו עם מיטראן יעלה פרס את חידוש היחסים בין צרפת לעזידע.

ברזיל אמריקה יבקר פרס בונבאזאלה, אורוגואי וארגנטינה. בונבאזאלה יפגש עם הנשיא קלרדה ושר החוץ בורלי לתחומת שלושה הסכמים דיפלומטיים.

לשר יעגיע ד"ר כבר מטעם אוניברסיטת בוליבר. כן יקבל פרס הארץ של ונבאזאלה את עישור ליבטדור.

בארגנטינה, יבקר פרס רק שעות מעטות, בסנרגון יפגש עם הנשיא קרלוס מנם ושר החוץ גידו די טלה. יניח זרים באתרי הנוגעים בשגריות ישראל ובנין הקהילה בבואנוס איירס. יפגש גם עם 30 ממנהיגי הקהילה היהודית שם.

על המשמר

לצ'ונות לסוציאליזם לאחוות עמים

עורך ראשי: צבי טיפטל | מנכ"ל: יוסף חזלנבוג
עורך משנה: ישראל שמיר | מרכאת המערכת: דוריון כפר חנריל: עיתון ושפר בע"מ

המערכת והנהלה
תל אביב, 67771 רח' חומה ומגדל 2 טל. 03-6388555 פקס 03-5370037
מדי מרכזיות: טל 03-6388508 פקס 03-372301
מדי המנויים 177-022-0666 שרות שק דואר מעל 61999
מדור ירושלים: רח' בן יהודה 2, חורים 102, 123, טל' 02-255161 פקס 02-250145
ת.ד 3216 ירושלים 91008
מדור חיפה: רח' מגבר 17 טל' 04-676037, פקס' 04-673673, ת.ד 4007 חיפה 31040
AL HAMISHMAR THE GUARDIAN) Daily
Tel-Aviv P.O.B. 61999
אין המערכת אחראית לשינוי המערכות ואינה מחזירה כתבי יד.
© כל הזכויות שמורות
מודפס בדפוס חתדש' בעיטן, טל. 03-6388510

אגף בג'יהאד האיסלמי הודיע שיתמוך ברשות הפלסטינית

אחד מאנשי תנועת הג'יהאד האיסלמי הודיע על תמיכתו ברשות הפלסטינית, תוך הסתייגות מהסכמי אוסלו. מרובר בפלג אל אקצה, בראשותו של אבו עבדאללה פיין אל אמתל.

ראיון לימון אל קדס אמר אלאסתן, כי הרשות הוא הישג לעם הפלסטיני. וכי ארגונו מבקש להחליב ברשות.

לדעתו, הסכמי אוסלו הרעו מגרעותיהם הביאו לידי חברת בעם הפלסטיני, אף כי הם רחוקים מתגשמת המאוויים.

כתבנו אומר, כי זהו הפלג הקטן מפלגי הג'יהאד האיסלמי, המשורר לפלג של חשיון תמימי ברבת עמון.

מנחם ענברי

משלחת משרד החוץ יוצאת לתוניס להקים את משרד האינפורמציה

שלוחת של משרד החוץ ברשות הפלסטינית, יואב בירן יוצאת לתוניס כדי להכירן על הקמת משרד אינפורמציה. משרד האינפורמציה של ישראל יעסוק בנציגות הגלגית בתוניס.

בביקור יעקב מרמי לבראון של משלחת מרגוני לישראל, בירושלים מצפים עתה להכרות דומה של בתוניס.

מאר־לי שחר

עבד רבו קרא לרשות הפלסטינית להשעות השיחות מעם ישראל

□ מנחם ענברי

שר החברות הפלסטיני, יאסר עבד רבו, קרא לרשות הפלסטינית להשעות את השיחות עם ישראל עד שיופסק ההתנחלותית.

הוא דיבר בראיון לסלוויזיה הישראלית בערבית, כתוב כיתוב נגד התנחלויות שנערך בירחון.

בכיתוב הסתתנו גם אישים שאינם חברי הרשות כמו חנאן עשראווי.

לדעת עבד רבו, הרשות הפלסטינית והסמכה בידי אש"ף לבצע את הסכמי אוסלו, ומכיון שישראל אינה מבצעת את ההסכמים האלה, על הרשות לחזור ולבקש הסמכה מאש"ף להמשך השיחות.

עבד רבו הוא גם מנהיג מפלגת פידא. הוא אמר כי המפלגה נמצאת במצב של ויון מתמיד אם להשאר ברשות או לפרוש ממנה.

רבין מזהיר מפני המשך התחמשותה של איران

נאומו הופרע בקריאות גנאי של שלושה פעילי ימין שהוצאו מן האולם

(ע). ראש הממשלה יצחק רבין הזהיר אתמול מפני המשך ההתחמשותה של איران בנאום קונבנציונלי ולא קונבנציונלי.

בנאום שנשא בפני בני הכנס לזכרו של המנהיג האמריקני הנרי ג'קסון במלון לוזם בירושלים, אמר ראש הממשלה כי האיום המרכזי על ישראל הוא ההתחמשותה של איران והנועה פירוק איסלמיות פונדמנטליסטיות הפועלות בהשראתה.

רבין הדגיש, כי שני גורמים אלה יכולים לגרות סכנה על ישראל – הסיכון בסוגה הקצר והתחמשות האדירנית בטווח הארוך.

"מי שלא יידע להתכונן כראוי ולעקור את הסמן בכנבן, ישלם על זה מחיר כבד", אמר ראש הממשלה.

נאומו של רבין הופרע מספר פעמים בקריאות של פעיל העלייה לשעבר יתעיב אפרת יעקב גורדקיר ופעיל הימין אביגדור אסקין. הם קראו לעבר ראש הממשלה קריאות גנאי.

השניים ודיעתו של גורדקיר הוצאו בכוח מהאולם על ידי אנשי הבטחון והוקלל הגיב במחיאות כפיים.

חיל הים הוכיח לראשי העבודה: יהיו עוד פיטורים

שחל יגיש ביום חמישי את מסקנותיו בעניין המשך הקואליציה עם סיעת "רם"

□ אבשלום קווה

מוכיל העבודה נסים זוילי אמר אתמול, כי "יחד ההסתדרות חיים רמון לא עמד בשני תנאים עיקריים במגרת השותפות שביין רם לעבודה – הימנעות מיסודות פוליטיים ושותפות בגיבוש הדרמרות, בעיקר בפעולות הפועלים." הדברים נאמרו כישיבה משותפת של ראשי העבודה ורם, שתעיימה בכנסת, את הישיבה דימן שר המשפטה משה שחל, העומד להגיש ביום חמישי את מסקנותיו בדבר המשך הקואליציה בהסתדרות בין העבודה לרם.

במהלך הישיבה אמר שחל לרמון, מסף בבריחות הדעת, כי לאחר הפגישה הוא לא יצמוך לכתוב מחדש את הדו"ח שלו. שחל ומרבית אנשי העבודה קבעו, כי לא יוכלו להשלים עם דרמרות במעצמות הפועלים, משום שהן הוו ועדיין מהוות קו תמיכה לפיתוח מנהגות, הן בעיירות הפיתוח והן ביישובים הגדולים.

רמון סקר את פעילות ההסתדרות מאז נכנס לתפקידו, והדגיש כי הפיטורים המתבצעים עתה בהסתדרות אינם סוף פסוק, וכי צפוי גל אז גלים נוספים, "שייעשו בתליך יותר מסודר מבפי שהם נעשים היום."

ירד אגיי משק וכספים, היום מוכיל העבודה נסים זוילי אמר אתמול, כי "יחד ההסתדרות חיים רמון לא עמד בשני תנאים עיקריים במגרת השותפות שביין רם לעבודה – הימנעות מיסודות פוליטיים ושותפות בגיבוש הדרמרות, בעיקר בפעולות הפועלים." הדברים נאמרו בישיבה משותפת של ראשי העבודה ורם, שתעיימה בכנסת, את הישיבה דימן שר המשפטה משה שחל, העומד להגיש ביום חמישי את מסקנותיו בדבר המשך הקואליציה בהסתדרות בין העבודה לרם.

במהלך הישיבה אמר שחל לרמון, מסף בבריחות הדעת, כי לאחר

אל חאדר הוכרז שטח צבאי סגור ומעיל שמאל נעצר

שטח צבאי סגור הוכרז ביום ב' אחה"צ הכפר אל חאדר, שבאיזור בית לחם.

החברה באה כדי למנוע עימות עצרת של תושבי הכפר, עליה שמאל ישראלים ואנחה הסכ הקרקע.

אחד מפעילי המפלגה הישראלית, שטירב להתנגד לעצר.

כוחות צבא, משטרה וגבולות הגיעו למגרש הבהרבול מראה ביום ב' לפני הפגישה כדי למנוע כינוס מחנה. הערוחבות הישוב אמרו.

לכפר הגיעה קבוצה של פעילי שמאל, אשר נמסרו לחקירה על עקבותיהם.

תושבים מאל חאדר הגיבו לחתאסף על הגיר בית הכנסת בחברון. בעקבות כן, הכריז הצבא על האיזור שטח צבאי סגור.

בהודעה הנמסרת לעיתונאים ישראלים, ובשלב ירושלים ואנשים חדשות, אמרים בכינוס לבטח בעקבות מבנים שבמגרש הבהרבול.

הודעה לחגנה, הם מגיעים לחאדר סדר לתנאים.

ביטול העצרת.

הידיד עבר אל אל חאדר, חולה לתושבי הכפר. בלבם.

הודעה לחגנה, הם מגיעים לחאדר סדר לתנאים.

ביטול העצרת.

הידיד עבר אל אל חאדר, חולה לתושבי הכפר. בלבם.

הכנסת אישרה האיסור לדרוש פרוביל צבאי כתנאי קבלה לעבודה

□ צבאל עמיקם

הכנסת אישרה אתמול חוק האוסר על מעבידים לדרוש הצגת פרופיל רפואי צבאי כתנאי קבלה לעבודה. יום הוקש, יורם לם מהעבודה, והדגיש כי הוקש נועד להגן על הזכות הבסיסית של כל אדם למדיות ולפרטיות לגבי מצבו הרפואי.

ירד ועדת העבודה של הכנסת, ח"כ יוסי כץ, אמר כי הפרופיל הצבאי אינו מתאים למערכת האזרחית, ואין מקום לאפשר שימוש בו לצרכים אזרחיים.

גורדון תומך בשינוי חוק השבות כדי למנוע עליית לא־יהודים

□ יוסף גלילי

"שרוך נסיוני בעלייה ובקליטה, אני מבין שיש לשנות את ס' 4א לחוק השבות, כדי למנוע עליית לא־יהודים לארץ, כדור, שלושי, מבלי, שיהיו יהודים" – אמר ראש מחלקת העלייה. והקליטה במשרדנו, אורי גורדון, בתיאור לדיון המסוגיה כיום את חברי־הכנסת והציבור.

"ערכים ארוכות ניהלו המשלבות והרבויות מאוקם חסר משרות בסוגיית מיהו יהודי וגיור בחלכה," אמר גורדון. "הגיבה הזה לדון בנוסח הוקש ולשנות את הסעיף הזה, שמאפשר עליית של לא־יהודים."

גורדון ציין שמחוד דעתו. הוא הוא מעצבת את הנחיות הבריאות, ואין הוא לא קיימם כל דיון בסוגיה.

בתיה מ"ש התירו ב"94 פי יותר מאלף האזנות סתר

□ צבאל עמיקם

ח"כ בעמי חון ומרגם פנתה אל היועץ המשפטי למשלה בתביעה לפעול לבגשת תיקון חוק האזנות הסתר. אישום נגד הרבנים הראשיים בצפת, לפי סעיף 2144 לחוק העונשין, זאת, בשל מסק חלכה שבו הם קוראים לנושבי צפת לא לשכור דירות לערבים. הרבנים גם הוצא לנושבים עונה משמעית לבל מי שיתבע לדון בשל מילוי אחר מסק הלכה.

חון ציינה שהוגש בקוש למפרסם דבר במטרה לחסיל לגענות ותא חמש שנות מאסר.

עד מועמת חון, שמסק הלכה עצמו צריך לחיות מוכן בכלל לפי חוק יסוד: כבוד האדם וחירותו.

"להעמיד לדין רבני צפת שקראו לא למכור דירות לערבים"

□ צלאל עמיקם

ח"כ בעמי חון ומרגם פנתה אל היועץ המשפטי למשלה בתביעה לפעול לבגשת תיקון חוק האזנות הסתר. אישום נגד הרבנים הראשיים בצפת, לפי סעיף 2144 לחוק העונשין, זאת, בשל מסק הלכה שבו הם קוראים לנושבי צפת לא לשכור דירות לערבים. הרבנים גם הוצא לנושבים עונה משמעית לבל מי שיתבע לדון בשל מילוי אחר מסק הלכה.

חון ציינה שהוגש בקוש למפרסם דבר במטרה לחסיל לגענות ותא חמש שנות מאסר.

עד מועמת חון, שמסק הלכה עצמו צריך לחיות מוכן בכלל לפי חוק יסוד: כבוד האדם וחירותו.

מרכז העבודה והוועידה הציונית יבחרו במועמד ליו"ר הסוכנות

החליטה ועדת החוקה של המפלגה □ ההכרעה בין לקט לבורג – ב־26 בינואר

□ יהודה צור

ועדת החוקה של העבודה, בראשות שר המשפטים דוד ליבאי, פסקה אתמול שהגוף שיבחר את מועמד המפלגה לתפקיד יו"ר הסוכנות יהיה מרכז המפלגה, יחד עם 150 חברי הוועידה העולמית של הנהלת הסוכנות הציונית.

המרכז וחברי תנועת העבודה הציונית יבחרו ביום חמישי ה־26 בינואר בין אברהם בורג לבין יחיאל לקט, המכלא עתה בפועל את התפקיד לאחר פרישתו של דיניץ.

הוועידה דנה בנושא לאחר שהתגלעו סתירות בין הוראות חוקת המפלגה לבין החלטות ועידת המפלגה בנושא. שר המשפטים כתב הוכנות יהיה מרכז חברי הוועדה, לדבות ח"כ אלי גולדשמיט, בדוד גייסבו, אמנון לורד ורינה רוזן.

דיגת המעיון, של ע"ד סיפרה גליק, היא שהנוף המוסמך לבחור את המועמד הוא מרכז המפלגה יחד עם מרכזי הוועדה.

סיעתה בוועד הפועל הציוני.

ועדת החוקה סרם החליטה אם לחברי הוועידה העולמית של שהובה עליהם להתייצב בדוחה, או מרכז המפלגה הבחור בארץ.

ועדת החוקה ביקשה ועות דעת מוקדמת המחירות, על הוכנים הארגונים של הבעיה. החלטה בנושא התקבל לאחר שמיעת סיעתים נוספים מהגורמים המעורבים בהחליט הבחירה.

ח"כ אלכס גולדפרב נכנס לתפקידו כסגן שר השיכון

היועץ המשפטי לממשלה קבע כי אין מויעה למנות את גון שגב לשר האוניה

□ עליזה חיואל, עתי"ם

ח"כ אלכס גולדפרב (יעד) נכנס אתמול בצהריים לתפקידו הדשה כסגן שר הבינוי והשיכון.

סגן השר הדש ותקבל במשרד בסקס תגיבו, שבו השתמשו שר הבינוי והשיכון בנימין בן־אליעזר, סגנו הראשון ח"כ אלי בדמנחם.

מנכ"ל המשרד וסקירו הבכירים.

ממשרד הבינוי והשיכון נמסר, כי גולדפרב יסייר בשכונות הסקונים במחנות השונים של המשרד, ורק אז יחולט מהם ותתומים שיהיו באחריותו.

היועץ המשפטי לממשלה, מיכאל בן־יאיר, קבע כי אין במנצאים שהובאו בפניו דבר כדי לעכב את מיגויו של ח"כ גון שגב לתפקיד שר האוניה והתשתיות. את הדברים אמר ד"ר בפגישה שהתקיימה ביום שישי בלשכתו, ושבה השתתפו פרקליטת המדינה דורית ביניש, פרקליטים נוספים ונציגי המשטרה.

עם זה ביקש היועץ המשפטי מהמשטרה להמשיך בבדיקה עד למציגה.

קוחי על הראש

ישראל'ראם הפרלמנט של קזחסטן (בסרבן) ופוגש אתמול עם שר המזון פרס. והעיר לו לבוש קוחי סוסו חי (צילום: איתן הר־מן)

עדת משנה לא"ידס תכין חוק שיטפל בבעיות שמשרדת המחלה

□ בצלאל עמיקם

האם יש לאסור בחוק פיטורי עובד רק משום שהוא נשא איידס? מהי זכותם של סטיגים להיבדק ללא ידיעת הוריהם? כיצד מתרים בעיות של ילדים ואלי איידס בבתי־הספר ובמעונות? שאלות אלה ודומיהן אתמול את ועדת העבודה של הכנסת.

ח"כ יגדל לם (העבודה) קבל את הסכמת חברי הוועדה להקים ועדת משנה שתכין חוק לטיפול בבלול הבעיות שמעורדת מחלת האיידס.

בגיבוי חוקי לשלומת איידס הכנו לא. רק לאסור פיטורי עובד שהוא נשוא של המחלה, אלא גם להבטיח לו תנאים חוגנים בעבודה, כגון מניעת לשרותים או לחדר האוכל.

ד"ר שלמה מעין מבית־הולים הרמה מסבר, כי הטיפה אחרי מסין שנבדק בדוק לחיעשות על־ידי עובדים סוציאליים. הוא חזוה ועמד המקנעות הזאת כי אין סכנה לחידבקות בבתי־ספר או במעון מילוי שהוא נשא. עם זה, הטיפול בסבע מחוה מחייב משנה ודיות.

יוקמו שני מרכזים חדשים לטיפול בגברים אלימים

כך הודיעה השרה אורה נמיר בדיון מיוחד בהתרחבות תופעת הנשים המוכות □ כן יוקם צוות מיוחד שיגבש המלצות לבעיה ומקלטים נוספים לנשים

□ עליזה חיטואל

שני מרכזים חדשים לטיפול בגברים אלימים יוקמו בקרוב, כך הודיעה אתמול שרת העבודה והרווחה, אורה נמיר, בישיבה מיוחדת שקיימה בלשכתה בירושלים לדיון בהתרחבות תופעת הנשים המוכות. המימון להקמת המרכזים בסוגר לביטוח לאומי. במקומות מגוריהם ויקבלו טיפול מתאים.

עוד הודיעה השרה על הקמת צוות מיוחד בראשות משרדה ובציונות אירגוני הנשים המסטפלים באלימות נגד נשים, ובהשתתפות נציגי המשטרה ומערך המשפטים, במגמה לשים דגש על העבודה בקהילה, ולבגש פתרונות לבעיות האלימות נגד נשים, האות שתכנס מדי שבועיים או שלושה, ובראשו יעמוד שלמה פרינגר, מנהל המחלקה לטיפול במשפחה במשרד הרווחה, היא שירותי לשרה על ממצאיו.

נמיר הודיעה כי תעביר הצעות מעשיות והערכות מקצועיות, שכשמעו במהלך ישיבת ועדת השרים לענייני חקיקה, שהתבטאה אתמול בכנסת לדון בתופעה האלימות נגד נשים. היא מסרה כי בפגישתה שבוע הבא עם הרבנים הראשיים, תעלה בפניהם את הקשיים של נשים מוכות בבתי דין רבניים. בראשית דברית תתריעה כי יש לראות בתופעה נוראה את תופעת האלימות במשפחה. לדבריה, "ישנו גרעין קשה באוכלוסיית הגברים המפעילים אלימות והנשים חוששות להחלונו. מה שקרה היום הוא דבר קשה שלא היה כדוגמתו. הבעיה הקשה ביותר נובעת משונה של נשים מוכות לבעלים, ולמי המסטיסטיקה 75 אחוז מהנשים חוזרות הביתה, מפני שאין להן אלטרנטיבה בלכליה, וזו גם

1994 – שנת שיא במספר מקרי הכלבת

השנה הוולפת היתה שנת שיא במקרי הכלבת בישראל. במהלך השנה דווחו 85 מקרים של כלבת, מתוכם 52 בקרב חיות בר, 20 בחיות ביתן, ו13 בבהמות משק. מנהל השירותים הווטרינריים במשרד החקלאות, פרופ' ארנון שמשוני, מסר אתמול, שמספר המקרים בקרב חיות הבית והמשק הוא נמוך באופן יחסי לחיות הבר.

יוסף גלילי

אשר ביש ינהל את האופרה בווינה ואת תזמורת ראשל"צ

□ יוסי שיממן

המנצח הישראלי, אשר פיש, יהיה מנהלה המוסיקלי הבא של התזמורת הסימפונית הישראלית ראשון-לציון. על כך מסר ליעל המשפחה" מנחם שיר, מנכ"ל התזמורת.

פיש (34) הוזל את דרכו המוסיקלית באקדמיה למוסיקה בירושלים לאחר שירות צבאי כמחבר מדיני בגלי צה"ל. הוא סיים לימודי מסנתר וניצוח ונמנה משך שנים עם צוות מרכז המוסיקה בירושלים. לאחר שניצח על הסימפוניה, ווזונן להיות מנצח הבית של האופרה הישראלית הוחשה. ב־1990, עדב מלחמת המפרץ, הוזעק על ידי דניאל ברנבוים, להחליף אותו בניצוח על "השיר על הארץ" של גוסטאב. בעקבות הצלחתו המסחררת, הזמין אותו ברנבוים לשמש כמנצח בית ראשי באופרה המסלכתית של ברלין, תפקיד אותו ממלא פיש כיום. עוד הספיק פיש לנצח על סיורה הראשון של האופרה הישראלית הוחשה בפרנקפורט, עם האופרה "כסבעת הזהב" של ברינקן.

אשר פיש יחליף את נעם שריף, שהודיע כבר בשנה שעברה על פרישתו העתידה מן התזמורת ביוני '95. לאחרונה זכה פיש בפיטיני יזקרתי נוסף חשוב תרבה יותר: הוא יהיה מנהלה של האופרה העממית בווינה החל מעונה 1997. שני בתי האופרה של וינה כשופים לאחה רשות, והוא יכהל את האופרה העממית, הכן ובצאת בתי האופרה בווינה ובמלאת המסלכתית של ווינה, הנחשבת לאחד מארבעת בתי האופרה היוקרתיים והחשובים ביותר בעולם.

השר רובינשטיין יזום תיקוני חקיקה בנושא סרטים אלימים

□ נעמי ריסתון

שר החינוך והתרבות אמנון רובינשטיין יזום תיקוני חקיקה בנושא הפצת סרטים אלימים. על כך הודיע השר בישיבת ועדת השרים לענייני חקיקה. לדבריו, על הוועדה לדון בישיבה הקרובה בשאלת הפצת קלטות של סרטים אלימים, סדיסטיים ורצחניים המגיעים גם לקהלים של בני נוער.

במלאת שנה לפטירתו של בנינו היקר

סרן עפרי יואלי

נעלה לקברו ביום ד' 11.1.95 בשעה 15.00.

בתום הטקס, תתקיים אוכרה בחדר האוכל

המשפחה

וקיבוץ אילון

ערב לזכרו של

יודקם ז"ל

יתקיים במשמר-העמק ביום ה' 12/1/95 בשעה 20:15

אוהביו מוזמנים

קבוץ משמר-העמק

אזכרה במלאת שנה למותו של האלוף נחמיה תמרי

הדמטכ"ל מספיד את האלוף תמרי. משמאל: בני משפחתו של תמרי(צילום: אלון רון/ישראל מאן)

(ע). אוכרה במלאת שנה למותו של אלוף נחמיה תמרי בהתרסקות מסוק, נערכה אתמול בחלקה הצבאית שבבית העלמין בקריה שאול, במעמד הרמטכ"ל, רב אלוף אמנון ליפקין שחק, אלופי צה"ל, בני משפחה, קצינים וחברים.

הרמטכ"ל אמר, כי עברה שנה מאז אותו לילה נורא שהביא את בשורת האיוב על נפילתו של אלוף נחמיה תמרי, שנה שבה היה נחמיה חסר לכולם. הוא הוסיף, כי האלוף תמרי איננו רישנו. "חייך היית מודל חיקוי ומתוקך המכת לסמלי, אמר.

עוד אמר הרמטכ"ל כי נחמיה היה איש של אמת, צנוע, ענין, לוחם חכם, אמיץ ומיומן. רא"ל ליפקין שחק אלוף נחמיה תמרי וכן נערך מפי שנה יום עיון על שמו.

"תמיד עשית את עבודתך בשקט, לא לאור הזרקורים, כלי להיריחף", אמר הרמטכ"ל והוסיף כי "מבצעי מודיעין קיבלו בפיקודו של אלוף נחמיה תמרי קפיצת דרך".

שחק אמר עוד, כי "בגבול בו טסת כבר יש עתה שלום ובמקום המדיניה משנה שעברה, יש עתה מעבר גבול".

"אתה נחמיה, שבעצם חמפקת לא מעט, נותר לך לעשות עוד הרבה, גם בצבא וגם בבית. גם אנו החברים צריכים אותך, את שיקולך, נסיונך, כיצוגך אותך. נוח בשלום על משכבך חבר יקר."

צבי תמרי, אביו של אלוף נחמיה תמרי אמר, כי "השכול הכיס בעיני ואמר "היה היה נחמיה מוח פורח, אשר צמח על ארמת עין חרוד, צלע צוק מצוקי תבלבוע, תמיד בראקלים, נמלא בבנים, אלוף בבבאותיו, היה בן יקיר לי עד בלי דיי".

האב המכול אמר "השכול נוקש על דלתי, אורב כאש, היה נחמיה בבת עיני, אין כמותו שני. לא נכבה, לא נורר רעמות, היה נחמיה, היה היה, אלילי כי זה איננו עוד".

נגה אלקטרוטכניקה בע"מ

הודעה על טעות במודעה בדבר

אפיסה כללית שלא מן המנין של בעלי המניות

1. במודעה שפרסמה חברת ביום 5.1.95 בדבר כינוס אפיסה כללית שלא מן המנין של כלל בעלי המניות בחברה נפלה טעות במועד הכינוס. המועד הנכון לכינוס האפיסה האמורה הוא ה־17.1.95, בשעה 17.00, בשטרות הרשום של החברה באזור התעשיה, תל חנן.
2. הזכורה על סדר היום:
   א. אישור עיסקת חלוואה בין החברה לבין מר יצחק גולדברג, המעביר ד"ר הדיקסוריון של החברה.
   ב. הפיכת חוזי של מנכ"ל החברה לחלוטה.
   ג. שונות.
3. החלטות בטיעים ע"ר כל שעל סדר היום יתקבלו בהסכמה רוב בעלי המניות המצויים בהצבעתן, במנין עלות הרוב יכללו לפחות שליש מקולות בעלי המניות שאינם בעלי עניין אישי בעיסקות כאמור בטעיפים א' וב' הנ"ל, הנמנים בהצבעה. לא נכנע בעלי מניות שאינם בעלי עניין אישי בעיסקה, כאמור, רשאית החברה לאשר את העיסקה באסיפה נדחית בהסכמת רוב בעלי המניות הנכונים בהצבעה.
4. אם בעבור חתי שעה מן המועד שנקבע לכינוס האסיפה הכללית לא יגמא מנין חוקי תוזמן האסיפה האמורה בשבוע ליום 24.1.95 בשעה ובאותו מקום, והחברים הנוכחים באסיפה הנדחית יחשבו מנין חוקי.
5. בעלי מניות שידבר בכך יוכלו להצביע יחוי בה חוי עם הודאותיהם להבטעה לשטרד רשום של חברת באיזור התעשיה תל־חנן.
6. על יחוי הבה להגיע לשטרד רשום של החברה לא מאוחר מ־48 שעות לפני מועד כינוס האסיפה הכללית כדי שיתן יהיה להצביע על פיהם באסיפה.
7. ניתן לעיין בתעודה המעודכנת על סדר היום בשטרדי החברה בשעות העבודה הרגילות.

בכבוד רב,

ישי פורת, מנהל חברת

נגה אלקטרוטכניקה בע"מ

פרוטוקול

באסיפה הכללית של ארגמן הנדסה וקבלנות בע"מ ח.פ. 51139237 שנערכה ותתכנסה בדין בשטרדה רשום של החברה ביום 9.1.95.

נוכחים: כל בעלי המניות.

הוחלט בהחלטה מיוחדת:

1. לבחור מר רפי ארזתן לחיות יו"ר הישיבה.
2. להוסיף לסטרות החברה את המטרות הבאות:
   א. לעסוק בכל הקשור בבנייה לרבות עפר, חיצוב וסיתות, פיתוח חצרות (שבילים, מדרכות, ביוב ומשקעות תיון), כלונסאות וקידוחים, בטונים וכמון רחוץ, עבודות אבן, בניית שלדים, שיפוצים ותיחבות מבנים, בניה טרומית, פונטמרקציות, ריהוט ומבנים, חשמלאות, מתקני מיזוג אויר, מתקני הסקה וחישמל, מתקני קיהה; מעליות וחרגות נעות, מתקני תברוחה וכיוות שוטפין ומתנסלבניה מיסורית, מתקני אנרגיה סולרית.
   ב. לעסוק בכל הקשור בבנשים חשתית ופיתוח לרבות עפר, חיצוב, סיתון וקידוחים, עבודות אספלט, מסועות בטון, חנות, קווי תקשורת, הנחת קווי חשמל, הנחת שוחי ביוב, ניקוז ומים, חצרות כביסים והרחבת דרומות.
   ג. לנעול את הישיבה.

רפי ארזתן, יו"ר הישיבה

digital™

מכרז למכירת רכב 1/95

מוצע בזה למכירת רכב כדלקמן:

סוג הרכב	מס' רישוי	שנת ייצור
סובארו 1.6DL, ידני	45-702-03	91
סובארו 1.6DL, ידני	45-708-03	91
סובארו 1.6DL, ידני	45-713-03	91
סובארו 1.6DL, ידני	45-714-03	91
סובארו 1.6DL, ידני	46-719-03	91
סובארו 1.6DL, ידני	46-721-03	91
סובארו 1.6DL, ידני	46-725-03	91
סובארו 1.6DL, ידני	48-744-03	91
נס"ל סטיישן, ידני	48-745-03	91
נס"ל סטיישן, ידני	50-793-03	91
סובארו 1.6DL, אוטו'	48-734-03	91
סובארו 1.6 טנדר, ידני	47-111-56	86
סובארו 1.6 טנדר, ידני	19-510-58	88
סיטרואן BX-TZS אוטו'	20-412-04	92
פיאט סמרה 1.4, ידני	22-067-05	92

- כל הרכבים תקינ' כללים מצוי.
- את כלי תוכב תניל ניתן לאחוז בחניון בית דיקיטל, מיסמת משכיר, ... אבדיה, הרצליה, מיום 10/1/95 עד 17/1/95 בין השעות 8:00-14:00.
- הצעות יש להגיש עד 17/1/95 שעה 14:00 על גבי טפסים שיוצגו לקבל בבית דיגיטל בצוף המחאות בנקאיות בלבד, המצורות דיגיטל.
- בשיעור של 10% מערך הצעה.
- את הצעות יש להכניס לעטפות סגורות לתיבת המכרזים בבית דיגיטל.
- לכל הרכבים מצורפת בדיקת מכון שמבוצע. חקות (הזכות).
- תתיב בלבות הבדיקה.
- תעבדת הבלות הבדיקה על חשבון הקונה (הזכות).
- אין דיגיטל מתחייבת לקבל את הצעה הנבחרת בחוזר, או כל הצעה אחרת.

ביהמ"ש העליון דחה ערעורו של הפסיכולוג אלי פלח

פלח חודשע למני כשנה בבית המשפט המחוזי במעשים מגונים במירמה בארבע ממטופלותיו □ בית המשפט העליון דחה את טענת פלח כי מדובר בהפגנת חיבה

(ע). בית המשפט העליון דחה אתמול את ערעורו של הפסיכולוג אלי פלח, שהורשע בבית המשפט המחוזי בתל־אביב במעשים מגונים במירמה בארבע ממטופלותיו. בית המשפט קבע, כי המעשים שביצע פלח כמטופלות בעשו תוך "מירמה לגבי מהות המעשה".

פלח תגיב את הפעילות האירוטית כחלק מהטיפול הדרוש, וכך זכה להסכמה של המטופלות לביצוע המעשים.

שופטי בית המשפט העליון דחו את טענת פלח, כי מעשיו היו הפגנת חיבה, ואם תיבנו דעבדו אל התחום האירוטי, היה זה ביוזמת המטופלות.

בסבראר 1992 התפרסמה כתבה, שייחסה לפלח ניצול מיני של נשים שהיו בטיפולו. בעקבות פרסום הכתבות, נפתחה חקירה משטרתית, שהביאה למעצרו של פלח ולהגשת כתב אישום נגדו בבית המשפט המחוזי בתל־אביב.

פלח הורשע בדצמבר 1993 בעבירות שיוחסו לו בארבעה אישומים, עליידי בית המשפט המחוזי בתל־אביב. כל אישום מתייחס למטלולגת שהיתה מטופלת על ידו. כתבי האישום ייחסו לפלח עבירות של מעשה מגונה במירמה ובמצב אחר המוגע התגברות. אותן המטלולגות הייתה קטינה בעת ביצוע המעשה, ועם אחת המטלולגות ביצע פלח מין אוראלי ולכן האשם ב"ביצוע מעשה סדום במירמה ובמצב אחר המוגע התגברות". בחיסוי עם הקטינה, הואשם פלח ב"ביצוע מעשה מגונה בקטין תוך ניצול יחסי תלות".

בעדותו שהגיש פלח על פסק הדין של בית המשפט המחוזי, הוא הדגיש את חלקן של המטלולגות, יוזמתן ושיתוף הפעולה מצידן בכל הקשור למעגים המגונים שהתקיימו בינו לבינן במהלך הטיפולים. פלח ניסה להבחיר את המשמעות הטיפולית של המעשים שהוא מודה בעשייתם.

לטענת פלח, גם אם חלק ממעשיו יבלים להיראות מיניים מהוהיבט האובייקטיבי, הרי שבהיבט הסובייקטיבי־טיפולי, אין הם כאלה. לטענתו, חיבוקיו עם המטופלות, היו אמצעי טיפולי, וכל חיבוק מעבר לחיבוקים היתה ביוזמת המטופלות.

בנוגע למטלולגת הקטינה מעל פלח, כי זו מיוזמה בצורה לא נכונה מה התנהגותו, ויכור בלחש – בכשיפה, קשירת שרוך – כעיטוי כי הרגל. יש לציין, כי פלח הואשם בכך שנשף אל תוך קרעים במכנסיה של המטלולגת הקטינה.

בית המשפט העליון קיבל את עמדת בית המשפט המחוזי, שקבע כי פלח הוא עד לא אמין. שופטת בית המשפט המחוזי בתל־אביב כתבה על עדותו של פלח: "עמד בפניי ארם מנולבל, נלחץ מרוכז, ענה לשאלות בסראות סמי־מדעיות ארוכות, במלל אשר הקשר בין תוכנו לבין השאלה שנשאלה אינו תמיד ברור...". כמו כן, קיבל בית המשפט העליון את עמדת בית המשפט המחוזי, שקבע כי עדות המטלולגות אמינה ביניעה.

שופט בית המשפט העליון, יעקב קרמי, קבע כי הצגת מעשיו המגיים של פלח כאמצעי טיפולי, נעשתה כלפי שלוש המטופלות הבוגרות, כאשר כלפי המטלולגת הקטינה ניצל פלח את יחסי התלות שהיו ביניהם.

שופטי בית המשפט העליון קיבלו את עדעות של פלח על הדשעתו במעשה מגונה, תוך ניצול מצב המוגע התגברות. קבלת הערעור של פלח בסגיעיה זו, הוא מכרי־דיסוני בלבד, מאחר ואלה אישומים הופסלו בעבירות בהן נרחה הערעור.

שופטי בית המשפט העליון, בגריאל בן, יעקב קרמי ודליה דורנר, קבעו כי יש לדחות הן את ערעורו של פלח ביחס לדרשעתו בעבירות של ביצוע מעשה מגונה במירמה והן ביחס לחומרת גזר הדין, הדגיש השופט קרמי את רגישות תחום עיסוקו של הפסיכולוג וההשלכה שיש לכך על חומרת מעשיו של פלח, שניצל לרעה את מעמדו כפסיכולוג.

לדבריו, התוהם הנפשי הוא תחום הפגוע ביותר של אדם, ופלח ניצל לרעה את חשיפתו של תחום זה בפניו עליידי המטופלות. לנוכח חומרת מעשיו אלה של פלח קבע השופט קרמי, כי אין בסיס לקבל את ערעורו של פלח על חומרת גזר הדין, למרות ההשלכה שיש לדרשעתו על עיסוקו בעתיד כמקצוע.

4 שנות מאסר לאדם שהורשע בהונאת בנקים למשכנתאות

□ נחמן גלבוע

4 שנות מאסר בפועל ושנתיים על תנאי למשך שלוש שנים, בגזרון אתמול בבית המשפט המחוזי בתל־אביב, על האשלב מהמייב שהורשע בפרשיית הונאה של אחיתים ובנקים למשכנתאות. מתמיייב נתשם בזכות חקירה מוצלחת של צוות היחידה לתקירות. הונאה במתנו המרכז, שכלל את רס"ם אשר נינוני, רס"ר אתי סילים ורס"ל עגת נחום, והורשע בקבלת רבר המרמה, קשירת קשיר לביצוע משע, שימוש במסמך מזויף וקבלת דבר במרמה בנסיבות מחמירות.

הפרשה החלה לפני מספר חודשים כאשר התפרסמה מודעה בעיתון בשפה הרוסית, ובה הוצע סיוע כלכלי לעולים הרוסים. העולים הגיעו אל מפרסם המודעה הפנו על ידו לקניית דירות מאוחרות תמימים וקבלת משכנתאות עבורן מהבנקים. לאחר מכן עזבו העולים את הארץ, את כספי המשכנתאות עבור רכישת דירה הבעיר מומחיית המתאאות למוכרים.

בהמשך הודיע הנאשם למוכרי הדירה כי העיסקה מבוטלת וביקל להטיל כספים שבאלה עונשים המרתיעים הן את הנאשם עצמו והן עבריינים בכוח מסוגו, שעה שמדובר בעבירה הנלכת ונפוצה בקרב הציבור." כתב השופט.

המכירה ותחבר להם כי דירתם מושכנת לבנקים.

בפסק הדין ציין השופט אמנון סטשגוב כי הוא מתייחס בחומרה לעבירות שביצע הנאשם "שבוזבז כי הוגשים הבעיתי המחייב הכלת ענשים כבדים בגין עבירות מרמה וחיון, שתתבאותיהן גריטה נזק כבר לן לטורתה מיוגנים בם נוקים. הן לאחרים תמימים שנפלו קרבן למעשים כאלה – גורר על הנסיבות האישיות של הנאשם. הן מראיי להטיל כספים שבאלה עונשים המרתיעים הן את הנאשם עצמו והן עבריינים בכוח מסוגו, שעה שמדובר בעבירה הנלכת ונפוצה בקרב הציבור." כתב השופט.

פרין וצור מבקשים לבטל ההליכים נגדם

(ע). עו"ד מוטי כץ, סניגורם של החוקלים הפרטים רפי פרידן ויעקב צור, המואשמים בהאזנות סתר, מבקש מבית משפט השלום בתל אביב לחורתן על ביטול ההליכים המשפטיים נגד מרשיו עד שתתבריה הבצע את החלטת השופט וכריה בספר, להעביר לתגנה חומר חקירה הכולל את עדויותיהם במשטרה של עורכי העיתונים אריגן מוזס ויריעות אחרונות) ועשר נמרודי (מעריב) חוקרים פרטיים אורים.

עו"ד כץ טען אתמול במהלך הדיון, כי חלפו כשלושה שבועות מאז הדרה ושפוטם כספי לפרקליטות למסור לו את חומר החקירה, אולם לדבריו, הפרקליטות לא מילאה אחר החלטת בית המשפט ומסר כיוותה אותו.

"עו"ד כץ ציין, כי הגבייתה לא ערעה לעיכוב ביצוע החלטה, לכן, עד שהיא המגיא לכון להעביר אליו את חומר החקירה, יש לחורות על הוסקת ההליכים נגד מרשיו.

השופט הכריה בספרי יומר את הוחלטו בסוגיה זו ב־19 בינואר.

פעיל "כך" לשעבר נעצר בחשד להתפרעות בחברון

(ע). פעיל "כך" לשעבר נעצר אתמול בנמרים לי 24 שעות בצו שהוציא שופט בית משפט השלום בירושלים, יואל גוה, בחשד כי התפרע בסוף השבוע בחברון, היכה חוזשים מקומיים ונרם נזק לחנות חנות.

החשד הוגיבב במבוא הוסים בירושלים שבעוון אליה שקן כמשטרת הבירה. שוטרים מהשטרת חברון הגיעו בו ועצרו אותו למשך 24 שעות.

"תקרי חשד, כי שהו בשבוע בחברון, בכיבוד לבן הנלכה שהוביעה נגד אלוף פיקוד המרכז, וכי במהלך הפגנה נכנס לחנות מסוימת, הכה את בעליה ופגע בחלק מחנותיה באחר מרשוות הלה."

נעצרו ארבעה חשודים בגניבת כבלי טלפון של בזק בשבלה

□ נחמן גלבוע

4 חשודים בגניבת כבלי טלפון תת קרקעיים של "בזק", נעצרו שלשום בשעות אחר הצהריים באיזור נחלת יהודה. הערבעה, קבלן (33) מראשון לציון, נהג מרסדס (38) מבמשב אחיסמך, נהג משאית (40) מראשון לציון, ומעל (22) מגם ציונה, יובאו היום כמני שופט לבקשת הארכת מעצר.

חקירת המשטרה החלה בעקבות תלונות מצד קבלן ובמתחן של "בזק", על כבלי טלפון וגבנגים בכמויות גדולות באיזור השפלה. שלשום הודיע הקבלן כי הוא רואה שלוקח אנשים חשדים ומעמיסים באיזור נחלת יהודה שבראשון לציון. כחוזת משטרה שחוזר למקום עצרו שלושה חשדים בעיצומה של שליפת הכבלים המעמסתם על משאית. לשוטרים הסבירו כי מרוזבר בעיבוי "בזק" לשעבר שידע על מישהם של הכבלים ותת קרקעיים ואירגן קבוצה שעסקה בגניבתם. את הכבלים ששלפו חתכו החשודים והקיטמו על משאיה. לאחר מכן גידרו את מעמה הנוסי וכמרו אותם למחרי נושה.

מקור תחנת ראשון לציון מסר אתמול כי נהג המשאיה הצליח לחמלט ברכב מרסי כאשר ראה את השוטרים. הוא נתפס למרבה לאשר בא בהתלונן במשטרה על מאורעו שבביטול נגנבה.

ספו שקל ונשדדו משליח של חברת נסיעות בתל־אביב

□ נחמן גלבוע

150 שקל במזומן נשדדו אתמול משליח של חברת ריזגוראנו בלב תל אביב. השליח (34) מתל־אביב, נתחקה על ידי שלושה שודדים בסביבות השעה 16:00. אחר הצהריים, בעת שהיה בבעיעה ערנית על מקנוע, בדרוש בן יומדה. שלושת השודדים התגלגלו עליו עם מקלות ולשוח מטנו, את מכשיר הקשר, ומעטפת שהכילה את המזומנים. לאחר מכן ברחו השודדים. בריחה מהשיבה. השליח נמנע על המשטרה מתחת הזירה.

החשוד בדצח הפסיכולוג בחיפה נעצר לעשרה ימים

(ע). צעיר בבן 18, החשוד בדצח הפסיכולוג־ההומוסקסואלי, אליעזר לוי (53), נעצר אתמול לי 10 ימים בחקירת שופטת השלום חיפה, ניצה שרון.

השופטת נענתה גם לבקשת הסניגור ע"ד שאר עמאר, והורתה לשירות המבחן לנוגר להמנות לחשוד פסיכולוג שיעמוד מקרוב על מצבו הנפשי. נציג המשטרה, מקי אדרון גלאור טען, כי החשוד דקר את המנוח מקרוב על מצבו הנפשי. נציג המשטרה, מקי אדרון גלאור טען, כי החשוד דקר את המנוח עליון. בא כוח המשטרה טען, שהחשוד נגנב מדיוקו של המנוח, לאחר הדצח, מוצרי חשמל שונים, הטמיס על רכבו של הפסיכולוג, ושיל במשך כמה ימים. אחר כך חצית את הרכב במבואות יער אחיהוד בגליל המערבי. נציג המשטרה טען, שהחשוד מסר הודאה ושיחזר את נסיבות מותו של הפסיכולוג.

בתשובה לשאלות הסניגור אמר מקר אדרון גלאור, שהחשוד טען בחקירתו שדקר את הפסיכולוג, בנסיון להחליף ולהימלט מדיוקו. לאחר שהמנוח ניסה לעשות בו מעשה מגונה בכוח.

נציג המשטרה אישר את גרסת הסניגוריה, שהמנוח נמצא כדיוקו בשפלה גופו התחתון ערום. לטענת הסניגוריה, פעל החשוד מתוך "הגנה עצמית" לאחר שהמנוח התמנש בכוח פיסי כלפי הקטין במטרה לבצע בו מעשה מגונה.

לטענת החשוד לא התכוון לרצוח את המנוח אלא רק למצוץ אותו.

החשוד טען, כי אינו הומוסקסואל ולכן סירב להצעתו המינית של הפסיכולוג.

תיק החקירה בפרשת הרצח הועבר לפרקליטות מחוז חיפה לצורך הבנת כתב אישום.

כוורת על הגג

בפשיפה של אנשי מוצאת הדבש על גג בית בכלב רמתן, התגלו לגידול דבורים. הפשיפה המצבעה בנקבות פיה של שכיים ברחוב שהתלוונו על מפגע של ריבוי דבורים באיזור, הגל מבת עבדרים שמנמנים לשארות הדבש. בדיקה הגלתה שמדובר בכוורת המשיכות ליחאל לזיפה. שמוצא מרשיפה הבוודים המרוצים לפני לסגלה מטנה. המוצעה המובדה לא דדשה לסיקוק הכוורת והגא אוזן לחקירה *(צילום: תאר מצפי)*

טבח תאילנדי נרצח באילת

(ע). טבח תאילנדי נרצח אתמול בבוקר בזירה בשל סכסוך עם טבח תאילנדי אחר. הנרצח (22), עבר נטבח במסעדה בגאילת.

מקור מסטרת אילת, סג"ב שלמה בלניק מסר, כי פרץ סיכסוך בין שני הטבחים בשל קנאה לבעיה, שהיה הנרצח, לאשתו בדרגה. הנרצח נמצא כנראה, עם הבעיה ועורר עליו, הומוסקסואל ולכן סירב להצעתו המינית של הפסיכולוג.

תיק החקירה בפרשת הרצח הועבר לפרקליטות מחוז חיפה לצורך הבנת כתב אישום.

חשוד בהטחת אשתו בקיר

(ע). בן 44 מהכפר, מאכר שליי עבו, חשוד בתקיפה קשה של אשתו, על מי חחשד, בעת מחיה שתוי, היכה אותה בגורמים בכמנגן. מקור בשטרתית הכנית את ראשה בקיר. הוא גם שרט אותה, על מי חחשד, באמצעות סכין. האשה נוקקה לטיפול רפואי בבית־חולים בנהריה.

החשד, הובא אתמול לבית משפט השלום בעכו, קם הכחיש את הטחת, הטחתם. הטחתם לו, הבוזבר, חוזר בלי, עבר בעבירות אלימות, שון הטחה.

ירדן מגלה הבנה לעקרון ההדדיות בהסכם הסחר

(עש"ת). סיבוב נוסף של שיחות קבוצת הסחר בשירותים הכלכליות ישראל־ירדן ושקיימו אמש בריר עלא בירדן.

בראש הצד הירדני עמד ד"ר מוחמד סמרי ובראש הצד הישראלי עמד זוהר פרץ, ממנהל לסחר חוץ במשרד התעשייה והמסחר.

דיונים לא התמקדו רק בסיומת הסכם MFN שהוגבלה לירדנים בישראל והקורסה על ידי המשלחת הישראלית אלא הקבוצה דנה בעקרונות בסיסיים וכדיונים:

1. מתח יחסי ה־MFN.
2. הברה ישראלית בחברלי התעצמה של הכלכלות של שתי המדינות ובקשה ירדנית שהחברות בין המשקים ישתקפו בהסכם הכלכלי שיושג בין ירדן וישראל.
3. הסכמי התעשיה שיש לשני הצדדים: לישראל – הסכמי אוטלן, ולירדן הסכמי הערבות עם מדינות ערביות.
4. מערבת הסכמים של ישראל ושל ירדן עם המדינות.

השיחות התנהלו על רקע הילוסי הממשלה הקרובים בירדן, ואי הודיעה לגבי מינוי של שר או שרת החוץ בממשלה הירדנית החדשה.

השוק הבינלאומי

השעריים נכרים לאתמול שעה 20.00 שעון ישראל

שוק המחוררות

	נעמך	גבוה	מכירה	שינוי	
סוכר מוצק ליברה	15.49	15.61	15.54	-0.20	(סנטים)
קפה (ליברה)	175.50	175.70	174.30	-0.65	(סנטים)
קאקאו (טונה)	1,015.00	988.00	995.00	-17.00	(דולר)
כותנה (ליברה)	88.05	89.05	88.65	+0.07	(סנט)
מיץ תפוזים (ליברה)	103.40	103.95	103.00	+7.10	(סנט)
חיטה (בושל)	393.25	397.50	393.50	-1.00	(סנט)
תירס (בושל)	231.00	233.00	231.00	-0.75	(סנט)
סויה (בושל)	556.25	558.50	557.00	-1.50	(סנט)
נפט חימום (גלון)	49.05	49.45	49.25	-0.40	(סנט)
נפט קל (טקס (חבית))	17.64	17.51	17.57	-0.10	(דולר)
נפט ברנט (חבית)	16.41	16.57	16.46	-0.40	(דולר)
זהב (אונקיה)	371.60	372.25	373.10	+0.40	(דולר)
כסף (אונקיה)	4.6100	4.6700	4.7000	+0.03	(דולר)
פלטינה (אונקיה)	401.00	402.00	402.00	+0.10	(דולר)

בורסות בעולם

	נעמך	גבוה	מכירה	שינוי
ניו יורק (דאו ג'ונס)	5,835.97	5,870.10	5,869.09	+1.68
מדד המניות הישראליות				
בניו יורק	111.65	112.74	112.67	+0.71
לונדון (פט אי 100)	3,055.50	3,067.90	3,057.60	-7.40
פרנקפורט (דאקס)			2,055.92	-8.36
טוקיו (ניקיי)			19,444.90	-74.50
הונג קונג (האנג סנג)			7,528.88	-154.37

שער הדולר לעומת המטבעות העיקריים בעולם

	נעמך	גבוה	מכירה	שינוי
לירה*	1.5503	1.5566	1.5553	-0.0038
מרק	1.5520	1.5640	1.5531	-0.0089
פרנק שוויצרי	1.3019	1.3113	1.3027	-0.0058
פרנק צרפתי	5.3600	5.4035	5.3634	-0.0081
ין יפני	100.65	101.45	100.75	-0.5000

* השערים בדולרים.

הנתונים נמסרו מאת בורסת תל אביב קומסטוק טריידינג בע"מ
מסחרים מרושם בחוברת עזריאלי עש"ן, מ.ל 244065'03
פקס 02'5244876,70 במקרי תל אביב 03'5158826,פקס 03'5160990

מטבע חוץ בנק הפועלים – 9.1.95

	היחידה	בנקנוטים קונה	בנקנוטים מכירה	העברות והמחאות מכירה	עמלות ציבוי
דולר אמריקאי	1	2.96	3.09	3.0019	3.3654
דולר קנדי	1	1.90	1.99	1.9274	3.3847
לירה סטרלינג	1	4.60	4.82	4.6650	4.7063
פרנק צרפתי	1	0.54	0.58	0.5581	0.5622
ין יפאני	100	2.93	3.07	2.9780	3.0012
דולר הולנדי	1	1.69	1.77	1.7194	1.7319
פרנק שוויצרי	1	2.26	2.37	2.2947	2.3135
כתר שבדי	1	0.39	0.42	0.3997	0.4025
כתר נורבגי	1	0.44	0.46	0.4412	0.4450
מארק פיני	1	0.48	0.51	0.4901	0.4963
פרנק בלגי	1	0.62	0.64	0.6244	0.6299
דולר קנדי	1	2.10	2.20	2.1381	2.1585
דולר אוסטרלי	1	2.22	2.38	2.2935	2.3142
דולר רב אפריקאי	1	0.60	0.87	0.8435	0.8509
פרנק בלגי	10	0.89	0.94	0.9116	0.9433
שקל אוסטרי	10	2.69	2.82	2.7361	2.7585
לירה איטלקית	1,000	1.81	1.92	1.8433	1.8577

הממשלה תדון בתוכנית האוצר להקטין עלויות העבודה

ההצעה כוללת הפחתה של 2% בשיעורי המס המקביל שישלמו המעסיקים, הקטנת דמי הביטוח הלאומי והענקת חצי נקודת זיכוי לנשים עובדות נשואות

□ אריה דיין

הממשלה אמורה לדון בישיבתה ביום ראשון בשבוע הבא בצעדים הכלכליים הכלולים בתוכנית שהציג בשבוע שעבר מנכ"ל משרד האוצר דוד ברודט, במטרה להקטין את עלויות העבודה במשק וכתוליף לעיסקת החבילה.

חבילת הצעדים ששר האוצר אברהם שוחט יביא לאישור הממשלה תכלול, בין השאר, הורדה של שני אחוזים בשיעורי המס המקביל המשולם על ידי המעסיקים, הקטנת דמי הביטוח הלאומי ומתן חצי נקודת זיכוי נוספת לאשה נשואה עובדת.

הקטנה שיעורי המס המקביל תעלה לקופת הממשלה, על פי הערכת האוצר, כ־800 מיליון שקל תוצי נקודת הזיכוי תקטין את הכנסותיה ב־160 מיליון שקל נוספים.

הקטנת דמי הביטוח הלאומי תגיע גם על חלקן המשולם על ידי המעביד וגם על החלק המשולם על ידי העובד. כל אחד מהם יפריש לביטוח הלאומי חצי אחוז פחות ממה שהפריש לו עד כה.

התוררות הללו בעלויות חברה ומומנו, על פי תוכניתו של ברודט, באמצעות קיצוץ בתחאות הממשלה. עלות ההחזרות מוערכת במיליארד שקלים ובאגיפ התקציבים במשרד האוצר כבר הכינו שתי הצעות קיצוץ אלטרנטיביות.

ההצעה הראשונה כוללת קיצוצים תקציביים בהיקף של 500 עד 600 מיליון שקל ומתמקדת על הנמשלה. הצעה השניה מסתמכת על הכנסה מ־500 מיליון שקל נוספים.

ההצעה השניה מסתמכת על התנחה שנבנית מס הכנסה תחל בפועל רק בחודשים יולי או אוגוסט ותורים לממשלה סכום נמוך־בהרבה מהאומדן המקורי. האלטרנטיבה הזאת מתעלמת לכן מהמס על הכנסה וכוללת קיצוץ תקציבי של כמיליארד שקלים. היא מציגה, בין השאר, להקטין באחוז עוד שני אחוזים את תקציביהם השוטפים של כל משרדי הממשלה.

בימים האחרונים הח לו גורמים בלשכת ראש הממשלה, משאירות על כנה את העלות הכוללת של הצעדים המתוכננים שהיא כמיליארד שקל.

על שכבות הביניים באוכלוסיה. בטל המס על בעלי הכנסות שבין 5,000 ל־14 אלף שקלים יגדל ל־39% כתוצאה ממס הבריאות, מס האיזון והעלאת התקרה של דמי הביטוח הלאומי מ־42.5% ל־44%.

בלשכת ראש הממשלה מתראים מהתאחותות הזאת המציעים לאוצר לוותר לתוכנית ברודט גם קיצוץ בשיעורי מס הבריאות.

אפשרות אחת, אומרים בלשכת ראש הממשלה, היא הטרת הקיצוץ כמס המקביל בתורת מס הבריאות מ־4.8% מהשכר ל־3% ממנו.

אפשרות אחרת, שהתפתרות תומכת בה, היא להמחיק אחוד כלבר מהמס המקביל אבל לשלב את ההמחאה הזו בהמחאה מקבילה של אחוד ממס הבריאות.

שתי האלטרנטיבות האלה, אומרים בלשכת ראש הממשלה, משאירות על כנה את העלות הכוללת של הצעדים המתוכננים שהיא כמיליארד שקל.

ק.א.ל. תקבל רישיון מלא להחזקת מטענים

ק.א.ל. תקבל רשיון הפעלה מלא כולל הפעלת מטוסים וצוותי אוויר, הודיע שר התחבורה ישראל קיסר בכנס שנתי של לשחות וסוכנים.

זאת ציין, כי מדיניות "חשמים הפתוחים" והפרסחה בעתיד של אל־על מאפשרות מתן רשיון מפעיל כזי שלא ייפגעו החקלאים.

חתל קטיף השמוטי

יו"ר הסוכנות לשיווק פרי הדר, רני קרצמן, אשר אתמול, כי עד סוף דצמבר נשלחו לשוקי אירופה ויפן כ־5 מיליון תיבות מכל הזנים, יותר מבשנתיים הקודמות.

לדבריו, מגבלת כוח האדם היא הגורם המעכב משלוחים.

יוסף גלילי

הממשלה תשלם ארנונה על נכסיה לרשויות המקומיות

יו"ר מרכז השלטון המקומי עדי אלדר הודיע אתמול כי הממשלה הסכימה לשלם לרשויות המקומיות ארנונה על נכסיה. אלדר דיבר בכנס ראשי ערים ויו"ר, כי זו השנה הראשונה שהממשלה תעשה כך.

גביית הארנונה מהממשלה החלה ב־1 בינואר. אלדר הוסיף, כי ההתנגדות הצפויה מארנונה זו יסתכמו ביותר מ־100 מיליון ש"ח.

נחמן גלבוע

עובדי אל־על דורשים זכות ראשונים לרכישת החברה

טוענים כי במקרה שהחברה תופרט צריכים העובדים לקבל עדיפות ברכישת גרעין השליטה או להיות בעלי זכות ראשונה לסירוב

□ אריה דיין

"אם הממשלה תשנה את עמדתה וחתליט למכור למשקיע אסטרטגי את גרעין השליטה על אל־על יהיה לעובדים זכות ראשונים לרכישתה – תוריעה אתמול בציונות העובדים לוועדת הפרטה של ועדת הכספים.

בציג העובדים, הקברניט דורון כהן־רבינו, אמר לחברי הוועדה, כי כל עובד בחברה מוכן להשקיע 10 אלפים דולר לרכישת גרעין השליטה וחם תובעים לקבל, לכל הפחות, זכות סירוב ראשונה.

דברי נציגות העובדים נאמרו לאחר שח"כ גרעון שגיא מתה ביקרה על החלטת הממשלה למכור בבורסה את כל מניות החברה בטעבה, שהנפקה ללא משקיע אסטרטגי משולה ל"יריקת רכוש נטוש לשוק". ההנפקה הראשונה למכירת 51% מהמניות מתוכננת למאי.

שר התחבורה ישראל קיסר הודיע, כי הוא מתנגד למכירת גרעין השליטה למשקיע אסטרטגי.

ברשות החברות הממשלתיות לא רחוים את רעיון המשקיע האסטרטגי אם ההנפקה הראשונה לא תניב הכנסות לפי האומדנים המוקדמים.

נציגי העובדים מוריעו לוועדה, כי לא יתנו יד להפרטה בטרם תחויר הממשלה לקופת הפיצויים של החברה ותב שהיקפו עולה, לדבריהם, על 100 מיליון דולר.

מטה לחצ דורש מן מהממשלה לא לייקר מוצרי יסוד

□ כתב "על המשמר"

ראש מטה לחצ (למען חברה צורקת) הגרי אלקסלסי פנה אתמול אל שר הקליטה יאיר צבן בבקשה להעלות בישיבת הממשלה הקרובה את הסטעתה הקשה של העלאת מחירים של מוצרי יסוד.

דוברת המטה תקפ אלקסלסי את הפגיתו משה שחל ואברהם שוחט המתעלמים, לדבריו, מאוכלוסיות שמתחת לקו העוני, המונה כ־600 אלף איש.

עוד נאמר במכתב, כי חברי לחצ רוצים בהמשך שלטונה של הממשלה, אך אינם "יכולים לעמוד מנגר כאשר המגיעה באוכלוסיה החלשה נמשכת ונמשכת".

שחיקה במחזורים נמוכים

□ כתב "על המשמר"

עדכוי הריצע של 45 מליון שקל שהגיעו אתמול לשוק המניות הביאו כמו: משכועות הארגונים ליריידות בשוק המניות.

בסיכום המסחר נקבעה במדד חקונב של מניות המשתנים ירידה של 0.6% הוא נצב על 165.5 נקודות ומדד מניות המקוף ירד מחצי אחוז לרמת של 167.6 נקודות.

מחזור העסקות במניות היה נמוך ב־50% מליון ש"ח.

המגיה הפעילה ביותר היתה בנק הפועלים שרכזת את המחזור. הימי הנבחה 2 מליון שקל, הנסתרה בירידה של חצי אחוז.

כך היה גם במניות דיסקונט השקעות.

כוד ירדה ברבע אחוז.

למעט שלוש מניות אלה, לא היתה אף מניה שהפעילות בה עברה את סכום שני מיליון השקלים.

בכלל, המגמה היתה מעורבת עם תנודות מתונות מאד לשני הכוונים תוך כדי נטיה ברורה לירידות.

להפרייל משוק המניות וכי שבשוק אגרות החוב נמשכו העליות זן בשמוני המדד זן בשמוני המס"ת.

בימים האחרונים ניכרת בבורסה תופעה של התמעטות הסחורים המסורות לבנצאים באחוד ומעטות מסורות על מספר לא קטן של מנהלי תיקים קטנים שנובה השתוקה רבת החודשים בבורסה נאלצו למצוא להם מרגמה אחרת.

שוחט ואלוני הגיעו להסכם מניות לעובדי רשות הדואר

(עש"ת). שר האוצר דשת התשקורת הבריע אתמול בסוגיית הסכמים לעובדי רשת הדואר.

השרים קבעו, כי 800 עובדי משרד הדואר יקבלו מניות באמצעות מנגנון הגמלאות בגובה ל־942 גימלאים אשר מקבלים את גמלתם באמצעות מנגנון הגמלאות – וכל זאת במימון רשות הדואר.

יתרת 2,200 עובדי רשות הדואר יבוטחו עלי הרשות באמצעות קרן מניות צוברת.

תיערך תחרות בין סלקום למוטורולה על הספקת שירותים למשרדי הממשלה

משרד האוצר החליט לקיים תחרות בין מוטורולה וסלקום, שתי החברות המפעילות רשתות של טלפונית ניידים, כדי לקבע מי מתן הסמך שרותי טלפונים סלולריים למשרדי הממשלה.

על ההחלטה מסר אתמול, חמיש הכללי במשרד האוצר, ראובן קוקוקלבין, בעקבות חחילת פעולתה של סלקום בתחום בו מעלה עד עכשיו רק מוטורולה. קוקוקלבין מיקה צוות בראשות מגנו הדי לגנמן, כדי שיכין את המסרת לתחרות הזאת. כך נמסר אתמול ממשרד האוצר, גם יערכו את הוראות הקיימות בדבר קיום קרטיזיגים, נחלי המגלה ושיטתים של מכשיר חלפאנו הנייד בשירות המשלמה. בחתרת חזכיין במכרז ייחתם הצוות להביא בחשבון את מנגנון הריכוזיות של חברת מלקום ולחתה חזקנים.

בצות חברים, לגנגון, יו"ר מנגני הארגים של החשב הכלל, יצחק קליין ונחמן רקנר וראש מינהל הדבר המקומי, אריאל דיין.

מנהיגה הקשיש של סין דנג סיאו פינג אושפז

הרופאים אסרו על הנשיא ז'יאנג זמין לבקרו בבית החולים

טוקיו, (ע"צ). מנהיג סין דנג סיאו פינג, בן 90, אושפז בתחילת השבוע.

מצבו של דנג בה קשה עד כי אף הנשיא ז'יאנג זמין לא הורשה לבקרו, ויחוח אתמול הניתנו חיסני רב התמוצה יומיורי שימבון, המצטט מקורות יודעי דבר בבייג'ינג.

עוד רחוק, כי ז'יאנג זמין, שהוא גם מזכ"ל המפלגה הקומוניסטית הסינית, בא לבית החולים.

הוא נמנע מלבקר אצל דנג על פי בקשת הרופאים.

הניתנות, החשוב ביפן, מציין, כי מצב בריאותו של דנג ימנע ממנו להופיע במסבי בחגיגות לציון השנה הרשה הסינית, כי 31 בינואר הקרוב.

הרוסים מפגידים מטווח קצר את ארמון הנשיאות בגרוזני

לוחמים צ'צ'נים שבו יחידת צנחנים רוסית שהיתה בדרכה לבירה □ משרד האוצר הרוסי שינה את טיוטת הצעת התקציב ל־'95 כדי להקצות משאבים למימון המלחמה בצ'צ'ניה

מוסקווה, (ע"ר). כוחות המשימה הרוסים בצ'צ'ניה המשיכו אתמול להתקדם בפאיות ברחובות גרוזני והמציגו את ארמון הנשיאות שכמרכז העיר מטווח קצר. עבן עשן מרחף מעל לעיר וקולות הירי הארטילרי אינם פוסקים.

ארמון הנשיאות, מטוח של המנהיג הצ'צ'ני ג'וחאר דודאייב, וסמל המרי נגד השלטון הרוסי, ניצוץ קשות. צירו הדרומי של ארמון הנשיאות נהרס כליל.

"נגמ"שים ומנקים יורים ישירות לעבר ארמון הנשיאות, מפרוקן של שניים או שלושה רחובות," מסר כתב רוסי הנמצא בעיר. כן טיפר, כי הלוחמים נמשכה כל הלילה.

ברחובות גרוזני נמסר כי קבוצות לוחמים צ'צ'ניים תפסו עמדות בעיר וממשיכים להילחם בחיילים הרוסיים, שהשתלטו עד כה על תחנת הרכבת של העיר ועל כיכר השוק המרכזי.

מחוץ לגרוזני שבו לוחמים צ'צ'ניים יחידת צנחנים רוסית שהיתה בדרכה לבירה, 30 ק"מ דרומית מערבית לגרוזני, ומפקדים רוסיים איימו להפגיז את האיזור אם חייליהם לא יוחזרו לאלתר.

משרד האוצר הרוסי הכניס שינויים בטיוטת הצעת התקציב לשנת 1995, כדי לממן את הוצאות המלחמה בצ'צ'ניה, מסר מקור במשרד האוצר.

המקור, שביקש להישאר בעילום שם, אמר כי הסכומים העיקריים מהצעה לא ישונו, אולם אמר כי הקטעות הסרינה יקוצצו, מבלי לפרט.

לא ברור בדיוק מה יהיו השינויים שיוכנסו לתקציב, אולם המקור אמר כי משרד הכלכלה העריך את עלות הסיבע לעם הצ'צ'ני בסך של כ־661 מיליון דולר, והוסיף כי 20.75 מיליון דולר יהיו נוצצים כדי לשקם את אספקת הגז הדולק.

יו"ר ועדת התקציב בבית התחתון של הפרלמנט, ביקש מראש הממשלה ויקטור צ'רנומרדין להעריך את עלות המבצעים הצבאיים בצ'צ'ניה, ולשנות את הסכומים העיקריים בתקציב לקראת בחינה נוספת של ההצעה בפרלמנט.

ההצעה אשורה בפרלמנט חוזה גרעון תקציבי של 7.7 אחוז בתוצר הלאומי הגולמי, בהשוואה ל־10 אחוז בשנה שעברה, אולם הדבר היה ללא התייחסות למערכה בצ'צ'ניה.

אחוות לוחמים שני לוחמים צ'צ'ניים גודרים את חברם הפצוע לפחוקה סמוך בעת ההתנגדה הרוסיות אתמול על הבירה גרוזני (צילום: איי.פי)

צדאם מסתיר מאות טילים עם ראש־נפץ ביולוגיים

לפי מידע שבידי האופוזיציה בידי עיוק 80 טילי סקאד ו־200 טילים ביולוגיים

טוניס, (ע"מ). האופוזיציה הערקית בגלות עדיק קיבלה מידע על כך, שצדאם חוסין משמיד לחסוך יותר משמנים טילי סקאד ומאויים טילים בעלי ראשי נפץ כימיים.

את המידע מסרו, אמר ד"ר יוסף חעם הערקי" מפקדים בינלאומיים.

מנהיגי אופוזיציה ערקים יודעים הטילו על בראם את האחריות לביזבוז אנרגיות הגדולים של עדיק על פיתוח תעשיית נשק הערקיני, ביולוגי וכימי, כדי לספק את רצונותיו של המנהיג לבנות מחסן נשק גדול.

מנהיגי האופוזיציה מסרו, כי חעם הערקי "משיך לחתם בצדאם ומשפחתו עד שיעזוב ותשביה ישוחרר מבשאר הסדור שלו. הם הוגישו כי משטרו הפך למנודה, וכי הצבא הערקי יבצע את גזר דינו של העם נגד בראם.

מועמד האופוזיציה לפרלמנט הונ'ו'ו'י נורה למוות

מועמד מפלגת האופוזיציה בבירור בבחירות לפרלמנט, נורה למוות בשפוח חילה בעיר מאראיי.

סיידו דה ג'מבו, מועמד התנועה האופוזיציתית "אחדו המפריטים" הפרטיסים הפרוגרסיבים", נפגע ממספר קליעים שנורו מרובה אוטומטי.

הבחירות בבירה, שנדחו פעמיים, אמורות להתקיים ביום חמישי הקרוב.

ע"ר

שלוש אחיות יהודיות מהונגריה – מלכות השחמט העולמי

שלוש אחיות יהודיות מהונגריה זכו בטרס האוסטר העולמי לשחמט מקצם אירגון מחברי הבביות בשם, שהעריך כי האחיות פולגה, סופי, סוזי וגזריה, זכו בפרס.

שלוש המחיות הללו לשוקן שחמט עוד בטרם היו בגנות 10.

שלוש האחיות, בנות משפחה יהודית, מתמעטר הבריבוי בהונגריה, מהבנות "הפרוטיות של עולם השחי" עקב הגיל הבציר בו זכו בגלויות.

כל השלוש הן בנות הקשרים שלוקן וכבר הפיקו לסיר נרחבי העולם חלקה בין השאר גם את שוכו המחקנים ממין זכר. בדבר המבנים סאסקאבוב וקארפוב.

בחודש הקרייה שלוקן בתקלו הבנות בבטוחים רבים שחריטו בפניהן. שלוקות הונגריה, לדברי אביהם, שהיא גם המאמן שלהן, לאסלו פולגר, עובדת, ראיון, יהודיות נבוקה חברת מסיבות בבריטניה בסיבות דוגי המשחק הבינלאומי.

ע"ש/ן"א

מאות ציינו את יום הולדתו ה־ס"ס של אלוויס

עלו לרגל גם 300 חברי מועדון המעריצים הגרייטי □ המתכנסים שרו "יום הולדת שמח"

ממפיס, (ע"צ). מאות מעריצי של אלוויס פרסלי, לא רק מהרוק, אלא גם מאוסטרליה, בריטניה, רוסיה, גרמניה, שבדיה ויפן התכנסו ביום ראשון ליד ממפיס, ממרינה מנסה, כדי לציין את יום הולדתו ה־ס"ס של "המלך".

מעל 1,500 הנאמנים שעלו לרגל לגרייסלנד, אחוזתו לשעבר של הכוכב, בלטה קבוצה של 300 מבאמנים, חברי מועדון מעריצים רשמי בגרייסלנד. "יום הולדתו ה־60 של אלוויס יש משמעות רבה עבורי", אמרה הגברת הארמנד מנחאו אסקה, בגאליה הדרומית.

כל המתכנסים שרו "יום הולדת שמח", כיתר עם מלווי לשעבר של הזמר.

הסטל פליקס זה ולוון, שיצר את אנדרטת אוודיומת שבארלינגטון, ויריגיה, הסיר את הלוט מעל פסל ברונזה של אלוויס, פרי יצירתו, קטר ראש העיר ממפיס דאג את עונת יום הולדתו, עליה התנוסנו קארילק הולדתו, צוב, גיטרה ושמנתר, הנשיאים ממפיס.

אלוויס פרסלי מת ב־1977 בגרייסלנד, בגיל 42. מאז נגורים לממפיס פרי שנה אלפי מעריצים ביום הולדתו הזה, ב־8 בינואר ובן ביום השנה למותו, מספר המבקרים בגרייסלנד פרי שנה מגיע ל־600 אלף.

ישן מול חדש צעירות פרוטאיות של סמסל ליד נשר אלכסנדר נדב שוראה נתמן מנגיע מול אבן ברזיות אשרה, המוצב על גדת נהר ומיסיר, על בה אשר הגיעלנו הוחזק על מתבונה ומשרעה, אולם אין עבור חיכון זה של חשיפתות חצרנתיות לא חוזי יכול עוד לבלום את המגמות הבנות לא אמנם (צילום: איי.פי)

המשכים

הסכמות

המשך מעמוד ראשון

הקריטריונים שנקבעו, גם לתגיע ליעודה ושומרון, כן יוכלו לעבור כלי רכב בעלי לוחות רישוי פלסטינית. מרכבי בפלשתין כבישים שפרי בוקר ישראל תוחלים באיזה מהם יהיה המעבר.

במעבר זה יוכלו לחשתמש גברים מעל גיל 50, נשים מעל גיל 35, ילדים המלווים על ידי הוריהם, עובדי הרשות הפלסטינית, עובדי מוסדות האו"ם ובעלי אישור כניסה דיפלומטי ובעלי אישור כניסה לישראל, כולל מטוגיות עם לחיות ויחוי של הרשות. כמו כן תכיר ישראל בדרכון שתנפק הרשות הפלסטינית.

באשר לחסרי הגיגים, הכללים מרם על יציאת ה"לא מטרכזי הארכולוגיה תוך הבטחת חדרי ביטחון הולמים, לא מרסבנו מרפי השיחוה, בששיר הוון שמעון פרס מרגיש, כי "כל הנושאים היותר רגישים שכרלליים הוערבות מחרש, עניני ביטחון ומערת סמכויות, הוגים יתנהל ברמה תבהרה ביותר. בתוגם השיחות אמרו פרס ועראפת, כי הם סיכמו שלא לממר פרטים, אך אמרו כי החל מ"מ רביני ועניני, וכי הם לא יגלו את הפרטים עד שיגיע לו הסכמים. "אנו בראשית הדרכ", יש כמה בעיות שהתעוררו, כמה פרוצות שנתנו, ונמשיך עד שנמצא פתרון לכל הבעיות", אמר.

ראש הרשות הפלסטינית, יאסר ערפאת, אמר כי בשיחה הסכם "נוכל לקבל הסכמה בין הרשות הבחינתו על ישראל. אנו מעוניינים להגיע יחד ויחד עם צרכי הביטחון של ישראל. אנו מבינים שמעדיפים לסגור מחוש של כחות אזל, שאיפו לסכל את השיחות כבר מטמר פעמים.

בראש המשלחת הפלסטינית עומד מאיר קריקאר. הראש המשלחת הישראלית, תת אלוף גיי זוהר, ראש המינהל האזרחי בשטחים.

הוויכוח על מיקום הישיבות עיכב את פתיחת הדיונים בשעה. בשלב צר מציע את בית הגלון שלו לקיום השיחות. בסוף יוצרו הישראלים, הבאו למלון ג' מתאכסנים הפלסטינים, לראשונה מאז פתיחת השיחות בקהיר אשתקד.

תוכניות לבנייה

המשך מעמוד ראשון

שהאלים, בשביל מחי"

ח"ר"ן מערב תוכניות לתיחסת הבנייה בעלי חזר ב. נמליאל, בת תורזן, תלם, אורחה, פני חבר, עתניא, שמעה, קדומים ואלקנה ב. רשף מזון, כי לימוד ידיעות. תוכניות כבר אושרו, שכן הדרשים לאחר הפקדת התוכניות הן מאושרות.

כן מגלה הח"ר, כי הממשלה מבצעת תוכנית-מקיפה של הטקעת אדמות ושלילת בכריסים, כמו למשל, כאשר לצורך שלילת כביש בין קיית ארבע לבין חבר הוטקעו 240 דונם, 67 דונם הוטקעו לצורך שלילת כביש לשטיפה, 720 דונם הוטקעו לצורך שלילת כביש שיראל לכיוון יאיר הזקן, ו-940 דונם הוטקעו לצורך שלילת כביש שמעדיסנר אשכולות. בין הכבישים המתוכננים, כביש מספר 60 שיעקיף את רמאללה ממזרח וחבר את עשרה עם אדם דרך מסמון, ולצורך בן הוטקעו 2,640 דונם.

ח"ר"ן חושף עוד, כי בשנה האחרונה הוטקעו אלפי דונמים דונם.

"שלום עכשיו" קוראת לשר הביטחון לפזר מיד את רעות התכנון, שהן חלק מהמיבצע האחרון בשטחים, וולהסיסיק באופן מחולט תכנון ובחינה של התנחלויות קיימות ובנייה של התנחלויות חדשות. אנו מקוים שהממשלה תבין ותתעשת ותפסיק את התכנון ואם לא, נפעיל את רעת הקהל בכל דרך אפשרית", אמר צלי רשף.

לקול קריאות בוז

המשך מעמוד ראשון

אחר גנר המיגנטיראלי. מבין שלושה חברי סיעה יעוד, הצביעה אסתר פלמוביץ' בעד ומתוך הסיבה לדחיק לו יד. חברי ש"ס תמכו במיגנו. ח"כ ריין (מוטמן) קרא לעבר חשר חוזש, "לך תעזור לזה לחקים מרינה פלסטינית".

שר האוצרות התשתיות הקודם, משה שחל, היה הראשון שקיים בברכה את חשר חוזש, ואיחל לו הצלחה. שגב, בארשת פנים רציניות, הודיע קבירות ושיב כמשבנו חוזש. כל חברי צוחות הפנו עורף לנגן וחלמו על פנו כאילו היה שקוף.

רקות אחרות לפני הוצבעה על מיגני גנון, הסיתו סיעות הליכוד, המפ"ל לנוטת את הבעותיהם להצביע אי אמון בממשלה, על רקע הניהוח המיגנסטיראלי.

ראש סיעת צומת, רפאל איתן, גינה במלים חריפות את עמיתו לשעבר, שתגנוד על לאחרונה כמפר, תל ערשים. רפול לא הסתיר את רגשי הבוז שהוא רחוש לגנון שכן, ואמר כי "הטעיבות הפוליטית שלנו פשטה את הרגל".

הבדואים שבלשו לביד תאדג' הסכימו לעבור לאיזור רתמים

מן רמי שני, עליזה חטואל

על מי הסכם שחושב בין נציגי הבדואים שהתיישבו באיזור ביר הארג' לבין משרד השיכון, היו הבדואים אמורים לפנות אתמול בלילה את חשטח אליו פלשו לפני מחודש ולעבור לאיזור רתמים, כשבתוך שבועיים בדיוקים נציגי המשרד ומנהלת הבדואים בנגב בשיתוף נציגי המשפחות לאחר שטח מסוכם להקמת יישוב כפרי חקלאי. בשלב זה סרם סוכם איתו אומי יישא הכפר, אולם נמסר כי הבדואים יחזו שותפים לתכנון ולאיתור המקום בו יטוקם.

★ המנהיגי אויל רן ניצח כמתיחת המתרות המשיית של המכבר במרוס שבוחר, אם ההלגרי ואן לוטם 416, ליאור מור נתנה ע"י דיבר מקוראיה.

פיס צ'אנס	
ההגרלה מיום 9.1.95	
♣	♦ ♥ ♠
9	J 9 10

קידום תהליך השלום

המשך מעמוד ראשון

התיכון שנועדה לסיים ליישם את ההסכם בין ישראל לאש"ף, עוה להתפתחות חיוה חשלום בין ישראל לירדן וגיבה כמה סימנים מבטיחים בעיקרן חסרר. "ראתגר שלנו הוא לרחוף להתקדמות בערוצים הקשים של סוריה וחלבון. אנחנו מקוים לסיים לישראל לעשור קשרים עם מדינות המפרץ, לחזיק על חליצה הערבית לסיים את הסרם ועל בסיס הקיים קובלנק, לייסד בנק לפתיחת אחוד".

בנוסא זה, הדגיש כריסטופר, אמורה לחיעד במחלך הדרש הזה פגישה בהסתתפות נשיא ארה"ב, כיל קלינטון.

קרובן בליטוריגיקה

מסלחת קבוצה עם תזמורת קשתנית קטמרית, רמת חשרון, ואורחים. מנצח: ויקטור דנמן. בתוכנית: מיצירות מאת: מוצרט, מנדלסון, דנמן, מרטינו, ולוה.

ר לשנצרט וגבוהו, ותקשיחו לחחלים מי מלחין חשוב יחרו: יוון מבסמאן באר, או ויקטרו דנמן, המכתן גם וחוא כמנהל מוסיקלי בקונצרט זה בעלמו מפקחו. מנהלי חלישרוגיקן, אם יש כאלה, צריכו את המקסם ליצירתו המקורית של דנמן, "קטלום ואני", ואילו לפני הקנטטות של באך, מס' 4 ומס' 106, לא נמצא גואל. גם בקנטטות אלה, כמו ברבות אחרות, נוא באך "לבייר" את תוכן המלים באמצעי מוסיקליים ובכך לחגביר את ערצמת הביטוי של המלים.

אולם המאזינים לא יכלו לעמוד על הקשר שבין המקסם למוסיקה הבאכאית. דנמן המכתיב את הכוחן, ואילו באך, משמש מה, לא יכל מה לעמוד על הכוחן. שהמקסם נעמוד לרשות המאזינים, כדי שיבינו מדוע מוסיקה הנוסקת במוחה, צריכה להיות דוקא עליה. ביצוע שני הקנטטות חיה נעים לאוזן, אך לא חיג מכדי רמה ומבבנית לשר.

הרכבו של מקהלת "קבוטס" חיבו בעייתי. שני שליש מחברה ן חברות. כתוצאה מכך חסר איזון בין הגברים לנשים, אף כי הבאס חה חקל החיחיד שידע לשרוח את המה. קול זה חנשיק בחחוט מבו גילוח המקהלה את חולשתה הנרולה: פיתוח קול. עם זאת, בביצוע הכיר ויקרטו דנמן חבנה סבנונית, ועשה שימוש נגיש ורענן בדיסוניה ובמקצבים.

בקונצרט זה נחשף לראשונה לקהל זמר הבאס חצעיר והמוסר מאה. רנים סרוב. זהו זמר מבטיח, בעל קל צלול ועמוק, אשר מגזל לחיה בכמעט לחחתית הקול האנושי. אך מתקשה בצלילים גבוהים, ומגל מוריאנאנו מתגייר. המוזראנית חילה יוגב, חניחנו המצטיינת של ארגון מורן, חרגישה לאיזו רמה גבוחה אפשר להגיע עם לימוד רב שנים של פיתוח קול. לא פחות משכבעת ממנה היתה מוסריגה רבה ומסקיסה חברת המקהלה, ששמה נפל קורבן לחיעדרות של חוכנית אנושית. שיר של הביר חיה בביצוע מתקבל על חדעת של "מיסה קריאולה" מאת המלחין הארגנטינאי בן המנגו, אריאל רמירז. כאן הבטיחו לסקהלה ולחוזמרות המשובחת של קשתנית קמארטה גם ארבעה נגנים בכלי אינרגאניים ודרום אמריקאים, שהעניקו ליצירה גוון קרנבלי חוסם. זה זה מוגה חגולל של חנגור יחום כהן, שמילא את חחפקיד המולן חאשי ביכולת ליירת נחרות, וביטא בשירתו יחס של כבוד עמוק לטקסט חחיר.

יצחק שוו

חנות בגדים לכל המשפחה. אופנה ייחודית, במחירים מפתים!!

פתוח בכל ימי השבוע כולל שבתות וחגים

בשעות 10:00-16:00

אנחנו בקיבוץ כפר מנחם טל' 08-508437

טיפולים מעולם אחר

חדש בכפר! חדר-טיפולים אלטרנטיביים:
שיאצו, הילינג, רפלקסולוגיה, מסג' עמוק,
מוקסה, כוסות רוח ועוד.

לא צריך להיות חולה.

בסין ויפן הטיפולים הנ"ל הם לאנשים בריאים!

טיפול הכרות ראשון חינם!

on the house

הטיפולים: מגוון רחב של מאמנים:
כאבי ראש, הצפת-מתחים, בעיות גב, עיכול, גפיים,
ברכיים, איזון בחילוף חומרים, אסטמה, קאטרקט ועוד ...

לבריאים בגופם ונפשם:
טיפולי 10,000 5,000 איזון גלגלים וניקוי ראש.
(לארוך למכונתך מגיע!)
נפגש במקום חדש (שבדרך בין השעון לבית הבנים)
בכפר מנחם.

הזמנת טיפול: טל. 08-508698

שבוע ימים בשאלה

שלחו בעיתון בריאות ובריאני מצוקה

אריק הראל

קורבן שווא

הטרגדיה היא, שיחכו כי עוזרה פליקס עצמה, מטבע חינוכה, היתה מזרחה עם רבים מן הדברים שואמו על קבורה. אולי עם כולם. שבעצמה לא היתה מבינה, כשם שלא הבינו אלפי באי לוויתה, שהם משקיעים מסירות קנאית, מרץ משיחי בלתי נדלה, אמונה עיוורת, להטת, במערות חיים אשר בהיגיון פנימי בלתי נמנע מובילות את החותרים אליהן לעוד ועוד קורבנות, לעוד ועוד מלחמות, אל מלחמת אזרחים ואל סיכון המפעל הציוני כולו. למעשה, המתנחלים כבר מילכדו את המפעל הזה, עיינו שוב ושוב במה שרושמע על הקבר.

אריה פלגי

ראות את המונהגה של עזורה פליקס, שנרצחה בצומת חלמיש בידי מחבלים, ולפרוץ בזעקה. יזפיה של נעדה, לשמוע את הסיפורים על כיוווריה, חינה, נועם הליכותיה, גודש של רוח אביביים, ולבכות.

כל קורבן של פיגוע רצחני הוא אובדן מכאיב המקומם, אבל הפרידה המכוית מעלומים כאלה, מתום כזה, מעוצר אנושי כזה, כואבת ומקוממת שבעתיים. כנראה אין שוויון גם במכאובים כאלה. וכך, גם מי שלא הכיר אותה, גם מי שרחוק מן הציבור המכנס אותה לעצמו, מרגיש אליה קירבה אנושית מרגשת, מיוסרת. כל אחד, ללא הבדל מוצא ויעד, השקפה ומזג, מוסיף רמעה משלו על קיברה. אל קובעת היגון, כפי שאומרים.

התנייחדות הזאת, העולה מאליה, נצרמת מראות למקרא הדברים שנאמרו סביב הקבר הטרי. דברי קרובים-קרובים, להם אולי מותר הכל, ודברי ה"מקרבים", הנוטלים רשות לחשבונות ולסיסמאות גם בשעה כזאת. וגם דברי רחוקים ורבים מרחיקי-לכת. עד גבול ההכחה, ומעבר לה. ואתה לא יודע מה יותר קשה, מה יותר מאיים: זה המאמין אמונה עמוקה בדרכיו, או זה המנצל את הרגישות המפליגה של המעמד להחפצת עמדות ולהגברת חשפעה.

מול גופת בתו יוצא האב, מנחם פליקס, נגד הממשלה. מבקש את עזרת ריבונו של עולם, לא פחות, ש"יתן לנו ממשלה שתישבע עם ישראל, ולא ממשלה שתישבע על שונאי ישראל, הזוונות לאינטרסים של זרים. ריבונו של עולם, הגיע יומנו, סלק אותה מן השלטון. תן לעם ממשלה של עם ישראל ולא ממשלה של גויים".

יוסי פליקס, האח, אומר לאחותו: "בהזדמנות אחרת הייתי אומר לך, ראי איזה יופי, איך הכל פורח, איזו ילדה יפה...הא לא יפה לעשות הון פוליטי ברם של ילדים יהודיים אבל מה שכן יפה שאת, עזרות, תישאירי בליבנו... יהיו עוד הרבה עפרים ועוזרות הרמים... יהי לנו בית יעקב אחר ובית עֵשָׂו קש - ולא היה שריד לבית עשו ולכל הכוחות המקלליים".

האמירה "אין אדם נתפס בצערו" אינה תופסת לגבי הדברים האלה, כי כי הם דיברו מאז ומעולם. בעצרות הגיבויות ובסמפדיונים, בראיונות בכלי התקשורת ובהסמיים על קורבנות פיגועים. האסון הגדול הפעם (נערה יפה, צעירה מבשרת, בת לאבולת המתנחלים) אולי חידד את הביטויים, אבל חידוש לא היה כאן. גם הפוליטיקאים לא חידשו. הם ניצלו את המעמד באותן ציני לטובת קידום רעיונותיהם וקידומם האישי. ובראשם שרון, ששכח שוב כמה קורבנות נפלו מטרור בזמן כהונתו כשר בממשלות השונות (כולל משרד הביטחון, כולל הרפתקת הרמים העקיפת נגד הסרור ששמה מלחמת לבנון).

הטרגדיה היא, שיחכו כי עוזרה פליקס עצמה, מטבע חינוכה, היתה מזרחה עם רבים מן הדברים. אולי עם כולם. שבעצמה לא היתה מבינה, כשם שלא הבינו אלפי באי לוויתה, שהם משקיעים מסירות קנאית, מרץ משיחי בלתי נדלה, אמונה עיוורת, להטת, במסרות חיים אשר בהיגיון פנימי בלתי נמנע מובילות את החותרים אליהן לעוד ועוד קורבנות, לעוד ועוד מלחמות, אל מלחמת אזרחים ואל סיכון המפעל הציוני כולו. למעשה, המתנחלים כבר מילכדו המפעל הזה, עיינו שוב ושוב במה שרושמע על הקבר.

לכן, עם כל הכבוד הצורב, חייבת להיאמר האמת המכוירת: קורבנה המרבי של עזרה פליקס היה קורבן שווא. הוא לא הוקרב לאלהי הציונות, אלא לאלוהים אחרים.

פוטנציאל של פיצוץ

מנחם עוברי

ר חוזי שמעון פרס ומנחם אש"ף יאסר ערפאת שוב נועדו אתמול במחסום מן ארז כדי לקדם את הסדרי הביניים, בשמעליהם מרחפים בענגה גילוייו של אבו מאזן ואובדן התמיכה הציבורית הגוברת בשני הצדדים, בישראל ובקרב הפלסטינים, בהמשך השיחות. מכון דעת-קהל בשכם - אנב, בראשותו של סעיד כנעאן, גילוה גילוייו של אבו מאזן - דיווח שכמחצית הפלסטינים מנקשים להוסיף או להשעות את השיחות עם ישראל, ורק 40 אחוזים תומכים בהם. נשאלת השאלה, האם לא הגיע הזמן להפוך את כפות המאזניים לטובת הקרמת הריונים על הסדר הקבע, בעיקר כאשר שתי הסוגיות שהוחלט לא לעסוק בהן כעת, ירושלים והתנחלויות, אינן ממתינות לתהון ומהות מצצות-זמן, שפתרון החשיבה שלהן כבר מתחיל לפזר ניצוצות לקראת פיצוץ. הן אינן מתריגות לעוד שנה ותצי, אלא דורשות טיפול עכשיו.

שאלות ירושלים והתנחלויות גורמו לשלב חשיחות על הסדרי הקבע מתוך סמיה ברורה, כי שתי הסוגיות, אם יוכלו לא יכשילו את מימוש הצעדים הראשונים של השלום הישראלי-פלסטיני, ושאתרי תקומה של רגיעה ביחסים ניתן יהיה לגשת לטיפול בסוגיות הקשות מתוך הנגמנות הזיבית ואמון הדדי בין הצדדים. הבעיה היא, ששני המנוגיים כאחד, ראש המשלה רבין וראש אש"ף ערפאת, אינם מוכנים להמתין לשלב שיחות הקבע, והם מנסים לכפות בארוח חד- צדדי את עמדותיהם בשני העניינים האלה בלי להמתין לשיחות על הסדר הקבע. מאליה מתבקשת השאלה אם כך, האם אין זה נבון יותר לפתח מיד בשיחות על הסדר הקבע, תוך הכמנה הדדית שאין מנסים לקבוע עובדות בכוח, שלא במשא ומתן.

אחד הטיעונים החוזקים בתמיכה בעקרון שני השלבים במו"מ עם הפלסטינים היה עד כה, כי ברגע שתידון שאלת ירושלים השיחות יגלו על שרטון. מי שרוצה לסגור את השיחות, שיעלה את שאלת ירושלים, ונהו לטעון לחגנת עקרון שני השלבים.

נכון תיבר שהעיקרון הזה היה נוחע על מנת לממש את הסכם עם אש"ף, ולוצר את המכמי אוסלו, שהם נקודת ממנה חשובה בתהליך השלום. השאלה היא, האם אחרי שהמכמי אוסלו נחתמו, האם בתהליך קיים יש לדבוק בעיקרון הזה, או שמא יש לבחון אותו שוב ושוב, על מנת לקדם את תהליך השלום.

דוזקא שאלת ירושלים מחייבת לנמוש את עקרון שני השלבים ולהקדים ולדון כבר עכשיו על שלב הסדר הקבע, שכן מתברר כי שני הצדדים, ישראל ואש"ף, לא הגיעו אז ממעמות הערן תחרש שנפתח באוסלו והם מנסים לקבוע בירושלים עובדות מוגמרות, שלא על שולחן המשא ומתן, במלים אחרות, המשאומתן אלא בחשיפת שדירים כרוגנים. עבודות הבנייה המסביבות במזרח ירושלים וכתמונמי הגדה המערבית, ממוות לבירה, הם שגיאה תכנונית, שכמוהו של דבר מחליש את אחיזתה של ישראל בירושלים כיון שתגביר את החיכוך עם הפלסטינים, תחדיר את האופי הלאומני של הישראלים שיתגוררו בירושלים, בעוד במערב ירושלים יתחזק הדרים וסתם אנשים מן הישוב לא יוכלו עוד לגור בעיר, שלא מרגש, ישראל מנוח בירושלים בלמשט חרשה.

אבל לא רק בתכנון הבנייה בירושלים ישראל שוגה קשות - גם במסר המדיני של הנגיידה הזאת לערבה. הפרדוקס מן הדרגה הפלסטיני הסכמי אוסלו תרם מעט מאוד. עיקר הרוחמים עד כה היה בפריצת הדרך הכוללת שפרצה ישראל אל העולם הערבי, אבל המעט שבכל השיגה עם הפלסטינים הוא משוב מאוד: גיבוש כתובת פלסטינית מרינית, המוכנה למשא ומתן עם ישראל והחתמת עימה על הסכמים מרינים, וגיבוש מסגרות של שיתוף פעולה בטחוני עם המשטרה הפלסטינית, כבסיס לעתיד. הקשיים המתגלעים עם המשטרה הפלסטינית הם עניין כשלעצמו, אשר לכתובת המרינית, אש"ף, המנוכן לשאת ולתת עם ישראל, הרי קביעת העובדות בארוח חד- צדדי בירושלים מעבירה מסר כי ישראל אינה מעוניינת לשים כל דבר על השולחן, ויש רבדים החשובים לשני הצדדים, שישראל אינה מוכנה לדיון מרינו, אלא להעמיד את הצד השני מול עובדות מוגמרות.

הגייה לאליעות ויא תרעתות טבעית של חסיסת ערוצי הדיבורות הפוליטיות. אימוי הפלסטינים בחיזוק האינתיפאדה מראיגים מאוד, אבל במידה רבה הם תגובה טבעית על מה שעיניהם רואות. בעניין זה ממלא ערפאת תפקיד מראיג, ומיקם לוים נאמנים הומכים ומצבי לחבוה יחד ויחד.

גם אש"ף איננו ברים תמיד, ובמעט לכן ודים וראשון אחרי הסכמי אוסלו ניסה מנחיגו ערפאת, לקבוע עובדות מוגמרות בעיקרון הישן, או שמא יש לבחון אותו שוב ושוב, על מנת לקדם את תהליך השלום.

אבל לא רק בתוכנו הפלסטיני ובמדיניות הישראלית, אלא גם בעולם הערבי, אבל המעט שבכל השיגה עם הפלסטינים הוא משוב מאוד: גיבוש כתובת פלסטינית מרינית, המוכנה למשא ומתן עם ישראל והחתמת עימה על הסכמים מרינים, וגיבוש מסגרות של שיתוף פעולה בטחוני עם המשטרה הפלסטינית, לעתיד. הקשיים המתגלעים עם המשטרה הפלסטינית הם עניין כשלעצמו, אשר לכתובת המרינית, אש"ף, המוכן לשאת ולתת עם ישראל, הרי קביעת העובדות בארוח חד- צדדי בירושלים מעבירה מסר כי ישראל אינה מעוניינת לשים כל דבר על השולחן, ויש רבדים החשובים לשני הצדדים, שישראל אינה מוכנה לדיון מרינו, אלא להעמיד את הצד השני מול עובדות מוגמרות.

הגייה לאליעות ויא תרעתות טבעית של חסיסת ערוצי הדיבורות הפוליטיות. אימוי הפלסטינים בחיזוק האינתיפאדה מראיגים מאוד, אבל במידה רבה הם תגובה טבעית על מה שעיניהם רואות. בעניין זה ממלא ערפאת תפקיד מראיג, ומיקם לוים נאמנים הומכים ומצבי לחבוה יחד ויחד.

גם אש"ף איננו ברים תמיד, ובמעט לכן ודים וראשון אחרי הסכמי אוסלו ניסה מנחיגו ערפאת, לקבוע עובדות מוגמרות

על המשמר

מוקשים בגדה

הנתונים שפרסמו אתמול ראשי "שלום עכשיו", במסיבת עיתונאים בירושלים, על דיקה תוכניות המיתאר בשנה שעברה, המאשרות בנייה על כ-4,000 דונם בדחבר הגדה המערבית - שנועדו לדרחבת יישובים קיימים על ידי בניית אלפי יחידות דיור ואיכלוס על ידי אלפי משפחות חרשות, מעוררים סימני שאלה רבים. בעיקר, באשר לכוונות הממשלה, אשר הצהירה בשעתו כי הבנייה בשטחים תוקפא - אך גם באשר לסכויים להגשים את הסכמי אוסלו.

בנוסף לכל אלה, מתוכנן עתה מבצע לסלילת כבישים עוקפים, אשר מחייב הפקעת קרקעות רבות, ומבצע שאף הוא מרישם את מצאי הקרקעות שבידי הפלסטינים, אשר זקוקים לאומתם לצורכי בנייה ופיתוח.

הניסיון לקבוע עובדות במחלך המו"מ, ובעיקר לפני המו"מ על הסדר הסופי, עלול להיות מכשלה עצמית שמעמידה המשלה, או מי שטולל מטעמה, להמשיך המו"מ.

נראה כי חלק מהאישורים הללו נועדו ליצרת את המתנחלים ולהרגיע אותם, אך מי שסבור כי פעולות אלו יביאו להשלמת המתנחלים עם ההסכם עם הפלסטינים, אינו מקשיב בנראה לתתבאריותיהם של ראשי המתנחלים, ואינו ער לתתארגנויות שלהם להביא להבשלת ההסדר עם הפלסטינים.

מבחינה מעשית, אם הממשלה אכן מתכוונת להגיע להסדר שלום עם הפלסטינים, כפי שהיא אומרת ואף עושה בשיחות המדיניות, שאותם מהן ותקיימה אתמול בין שר החוץ פרס לראש הישראל הפלסטינית, יאסר ערפאת, והשתתפות השרים שחל ושורר, ספק אם ניתן להמשיך בבנייה בשטחים.

הממשלה הזאת אינה נהנית מאמון המתנחלים, ולא מאמון הימין הקיצוני. אסור שהיא תאבד את האמון של הציבור שבחר בה, בין היתר, כדי שתגיע לשלום עם הפלסטינים. אסור גם, שהיא תערער את האמון של הפלסטינים לגבי כוונותיה הכנות והאמיתיות, לחשיב שלום.

ההאשמות שמטיחים אנשי הימין והמתנחלים באנשי "שלום עכשיו", על שהם מעיזים לחשוף במומבר עובדות ואף מתריעים נגדן, אינן חדשות. ההבטשה, עד כדי השמטת בטיחים כמו "בגידה" ו"שיתוף פעולה" עם הפלסטינים, הם חלק מרבר מהמשבך של הימין נגד המשמאל. יש חשיבות שהציבור כולו ידע את אשר נעשה בשטחים - וישפוטו בעצמו את הדברים.

הביקורת והתשמצות של הימין אינן צריכות להרתיע מלהמשיך את תהליך השלום עם הפלסטינים, אך יש לעשותו ללא "מוקשי נגל" ופעולות פרובוקטיביות, שיסכנו את המרים, ויוליבו אותו לפיצוץ.

אבל המתיחות הנוזאה סביב ירושלים אינה רק בין ישראל לאש"ף. היא גם בין אש"ף לירדן. המלך חוסין ראאנו ערפאת אינם מגיעים להבנה בעניין ירושלים, והתוצאה - ירדן התחילה בצעדים מנהליים תרשים, המפריעים בין ירושלים לגדה. בעוד חוסבו הגדה יראלנו לוחצר על אוזרחים הירדנים, ודרבונים לא יחדרם, תמשיך ירדן לנגוע בחוסבי מזרח ירושלים כבאזרחים, אבל הם יצטרכו לעבור לירדן לא דרך גשר אלנבי, הנחשב "פלסטיני", אלא דרך גשר שייך ומוסרי, הי"ישראלי". לכל נחה, כי השארת הסניה הזאת פתוחה, ומתן, טומנת בחובה סכנה ישראלית של מיצוץ, לא רק של השיחות בין ישראל לאש"ף, אלא גם של הסכמים בין ישראל לירדן.**

אפילו יחלו מני השיחות על הסדר הקבע, ובכלל זה על בעיית ירושלים, השיחות האלה לא יסתיימו מהר, המדרך לחידוד יחייב את שני הצדדים לצאת ממעגל הסיסמאות, ומעלילות אילמות, כדי לעבור לדפוסי לסקסור הסדרי, על מנת לקבוע עובדות מוגמרות, לפני שיחל שלב שיחות הקבע, והו מהוה סכנה לחידרדרות, אשר תחזיר אתנו לשלב שלפני אוסלו, ואולי אפילו לפני מדריד, וללא צורך.

יש מובנה מריגים שיעמוד צריך לדבר, יש לשמור עליה שלא תתשוג, זה עריך על חיבוש ואולמות.

אבל לכן, לא רק שהסכמים בירושלים אינם רק בין ישראל לאש"ף, הם גם בין אש"ף לירדן. המלך חוסין ראאנו ערפאת אינם מגיעים להבנה בעניין ירושלים, כי המסורת הקיימים בירושלים לא יפגעו, קבוע שהרשות הפלסטינית לא תקבע את מטרותיה במזרח ירושלים. דרבונים לא יחדרם, תמשיך ירדן לנגוע בחוסבי מזרח ירושלים כבאזרחים, אבל הם יצטרכו לעבור לירדן לא דרך גשר אלנבי, הנחשב "פלסטיני", אלא דרך גשר שייך ומוסרי, הי"ישראלי". לכל נחה, כי השארת הסניה הזאת פתוחה, ומתן, טומנת בחובה סכנה ישראלית של מיצוץ, לא רק של השיחות בין ישראל לאש"ף, אלא גם של הסכמים בין ישראל לירדן.

אפילו יחלו מני השיחות על הסדר הקבע, ובכלל זה על בעיית ירושלים, השיחות האלה לא יסתיימו מהר, המדרך לחידוד יחייב את שני הצדדים לצאת ממעגל הסיסמאות, ומעלילות אילמות, כדי לעבור לדפוסי לסקסור הסדרי, על מנת לקבוע עובדות מוגמרות, הבחירות יתקיימו בעוד שנה וחצי. קשיי סמלגת הסבורות אינם נעוצים בויכוח על יום לימודים אחד, אלא בתתרשה הציבורית כי הסכמים עם הפלסטינים לא מביאים את תוצאותיהם שהלו בהם. מה שלא נשמוק בשנה וחצי הבאה, יהם שלא נשמוק לשלם, המנון קוד המבלאבה מרחם.

חמשת המופלאים

הם חוזרים. התגעגענו אליהם, אל חמישיית המצחיקים הקאמרית, והם מקיימים את הבטחתם וימשיכו לרתק אותנו, אבל הפעם בערוץ הממלכתי. עם מנכ"ל רשות השידור, מוטי קירשנבאום

שלי יחימוביץ: לפתיחה, תיי קטע מחיפרוסר של "יחתאישרת הקאמרית", לקראת שובה:

"תגיד לי, בכלליה, מותר לנו להגיד מלים גסות?"

"מה, זין, כוס, כאלה?! לא, מקפידים על זה מאוד".

"באמת? וואו! וקללות, כמו כוס־אמק, כוס־אמא, כוס־אמ־אבוק־ערס־אחו־שרמוטה, כוס ראב־דאבק?"

"הלו, מה קרה לך, רמי? אני חושב שלא".

"זה לא פיידיי".

"תגובות כאלה?" (כאן באה הרבנות של תגובות גסות בפיתוח).

"יחתאישרת הקאמרית" הם ממשיכיה של יוסי ראשיר, או משהו שהוא לחלוטין?

החמישיה יוצרים משהו משלהם. הפשוטה מהאמיתה האקסוטאלית שאנחנו עסקנו בה. הם כוח יצירה עצום, אבל לא בית הספר. זה אוסף של כשרונות שמתלבב לחשקה מסוימת, לא לבצוע, מעליהים לייצר מוצר טוב, ואחר כך אחד מונה לרכיב. אבל אין מקום לחשוואה בין שני כוחות.

הלו, זה הערוץ הראשון? החמישיה הקאמרית

יש רבריים שעשיתם ביוניקיי ראשי, ושחיתם לא חוי מחיזים לאף אחד ולא היי מעלים אפילו בבל הזיון?

אני חושב שבוזה הרבריים. מבחינת הריפוח, רק התחלנו אז לגעת במסגרות הקונבנציוניות לטרוף אותן, היום אתה יכול לעשות רבריים ברמה יותר חריפים. הקיון הוא, שכאשר אנחנו עשינו את הרבריים שלנו, גם פריצה קטנה מתוצר עורדת זיכוח צ'בורי גדול. היום אתה יכול להגיד כמעט כל מה שעולה על רעתך, רק אין בו שיקשיב.

"יחתאישרת הקאמרית" הם ממשיכיה של יוסי ראשיר, או משהו שונה לחלוטין?

"אני חושב שכן".

"אחלה עדיפון".

(קרן מור): "יוסי, כל החמישיה המליונרית הזאת נסעה לאולימפ בממונית מפוארת ואותי השאירה פה עם האצאנא שלי לחכות לאוטובוס. זין בעין אני אשלם שני דרסיסים".

כקליפת השום, כי אנחנו כאן הרוב, ומי שמגיע יתחנך ויגדל אצלנו, יקבל את הערבות הישראלית ויימסע בתוכנו. השאלה אם אלה יהורים כחלכה היא בעיה של הרבנים, כשאותם עולי יחבו להתחתן. זו גם הסיבה שאני רוצה שיהיו כאן בישואין אורתיים.

בחודר לעניין פגן שני חשיק, יחסי ביילין, שאת אימרת שבון חיתר רצה אולי גם לרצות את הערים. אבל מתברר שזה לא ממש עזיר לו, כי אנטבל, בברגש של רבני ישראל, לא נתנו לו לרבר.

מפני שהיא רצה לרבר שם על השלום, על הסכסי אוסלו, על שתי מרינות לשני עמים. ברגע שדיבר על חובת הגיור, אוזן עיניהם נסכר סיום, וכל טענותיהם היו כלא היו.

יוסי ביילין לא עשה זאת מתוך זדון. יש רבריים שהוא מוטמה בהם ויש רבריים שהוא מוחה מבין בהם. הוא לא נתן את דעתו יי הצורך למחותו של חוק השבות ולמחיבות הטבעית – או שאינה נטבעת – ממנו, ולא נתן דעתו מספיק על הרעיון של קבלת אורחות עליהי אקט ריתיפולהני של גיור. זה הרבר המסוכן ביותר. שיכול לקרות למרינת ישראל – לחעבירי לרבנים לא רק את בושא המעמד האישי, בישואין וגירושין, אלא גם את השליטה על האזרחות. בשמיע שלעשה כל הזכויות האזרחיות של אדם, מלידה עד סטירה, יהיו תלויות ברבנות האורתוברוקסית הקנאית הישראלית. רק חשבי לאן אנחנו הולכים, כשיש לנו שכנה כמו איריו.

יחיאל לקט: לא צריכים לחוכיח

יחיאל לקט: אני מאוד מצטער על הרבריים שאמרת השרה שולמית אלוני, משום שהם אינם מבוססים, אינם מרויקים ולא נכונים. אנחנו לא צריכים לחוכיח את יציאתנו.

היא אמרה רבריים יותר חמורים: שאתם עשיתם עשיריתיהו, כי בנסיתם למאוקיה של יהרות שאתם בכלל עברים.

מי שהעלה בחשב השנים האחרונות כ־600 אלף עולים לישראל, צריך להיות בסאוניקה, או לחוכיח שת יעלתו? הי? זו שטות גמורה. השרה אלוני לא היתה כנראה מרדעת לכל הענייר הזה. הקלאת היהרות שהם מרובר מתבצעת על מי החלטות הוראות הממשלה, ואנחנו מועלים לפיון.

הסוכנות לא מוצעת מי יעלה. יחיאל לקט (צילום: בצלאל (חשכל) יעל/"פקוס 80)

זו בכלל לא היתה הלשה של הסוכנות, אלא קבלתה הוראה מהממשלה?

כל העלייה לישראל נעשית על מי החלטות ממשלה ועל מי החוק, לא על מי החלטות הסוכנות. מי, לרעתך, אישר הבאשר אל עליתם של כל אלה שעלו ועולים מרוסיה, הסוכנות היהודית?

מרבירי השרה אלוני השתמע, כאילו העליתם את אותה משפחה גרולה מסיבה מרלמת בסמוך בבוקר. הבטחתם לתם הבטחות־שווא, וחכל בדי לראותו שאתם עובדים.

אני מאוד מכבר את השרה אלוני, ויש לי עמרה משותפת איתה נגר ועוד השבות. אבל בעניין הזה השרה אלוני משוט לא יראיע על מה היא מרברת. קורם כל, אף משפחה מעותה ארץ מוסלמית לא תגיעה לישראל, אלא אם כן היתה משפחה ישראלית.

שניקשה בטפרים לחביא אותה לארץ.

רחה מה שעיקר?

כן, שניה, כל עולה מבהיה לשעבר מקבל אישור של מוסרות הקשרים בממשלה ישראל ובמשרד הפנים. רק אחרי שהם מקבלים אישור עליה, אנחנו מביאים אותם ארצה. אנחנו בכלל לא גורם שמאשר מי יעלה ומי לא. לכן חברים שאמרתן מקרה בטעות.

אשכנזים בתים לאבות?

שוב אנו נדרשים לפרשה העולים ארצה מאותה ארץ מוסלמית אלמונית, המוסיפה להסעיר את הפוליטיקאים ואת התקשורת. רבים טוענים שיש לצמצם את חוק השבות. עם השרה שולמית אלוני ועם יו"ר הסוכנות בפועל, יחזיאל לקט

שולמית אלוני: לרצות את הדתיים

שלי יחימוביץ: גם אם חרשבה שצריך לצמצם את חוק השבות?

שולמית אלוני: לא, אני חושבת שיש אי־הבנה טוטאלית למהותו של הוק. הוק אינו מוביל לחביא אנשים, לשלם את הוצאות הנסיעה שלהם ולרחת להם סל קליטה. חוק השבות אומר, שיהודי, בן־זוגו של יהודי, בנו ונכרו זכאים להגיע ארצה, ומשהגיעו אראה הם זכאים לקבל אורחות. נקודה. וחו חוק אורחי, אין עורך בגיור. ביימי הבריגים ורשו מאנשים שיתגברו כרי לקבל זכויות. חייבריי חיינה החרגבר, כרי לוחיכם לחברה הגבוהה הערמית. מאחלה התגבר, כרי לנצח על הוחרה בורוה.

אי־הבנת חוק השבות. שולמית אלוני

כל הבעיה האורלית – סליחה על הביטוי – של יהרירי ביילין היא בורוה. משום שהיא באה להוריך את המרינה תוחת למרינת הלכה, מרינה תיאוקרטית, שיקבלו בה אורחות רק מחוצה מאקס ותי מולהיה. זה מיוחר, ואין בכך צורך.

איך את מסבירה את המחוברות של יחי ביילין – שהיא חילבי בסוף ומחוזק ברעות מליטיות ליהרות לשלך – לרצות את הרתיים?

ראשית, הוא רוצה לרצות את הרתיים. אבל הוא גם חרך לחוטעה, שמביאים לכאן אנשי שאין להם כל זיקה לתרות, לתרבות היהודית אז לקהילה היהודית. למשל, בגרמניה יש חוץ הקובע, שערבים חחיים בסרינה אוחת מקבלים זכות אורחות אוטומטית, אם הם חיי בחרמה גרמנית. יש כמה מיליונים כאלה ברוסיה ובברזיל.

חוק השבות מקנה זכות לאורחות. מה שקרה עם העליית הסיטמית הזאת, שעושה את המוחמה הגרולה, זה שמישהו בסוכנות יהחדית החליט לחוכיח שהוכנות פעילה, יעילה ושוחרת על ערכים של חרם־מרינה ושל קיבוץ גלויות. הלכו ואסרו אנשים, על חשבון הציבור, שילבו את הוצאותיהם ונתנו להם סל קליטה – הביאו להם להסתבך כאן עם מרינת ישראל.

לפי ניסת דבריך, גם את לא ממש מאושרת שהגלו את כל המשפחה הגרולה הזאת.

כל מה שאני אומרת הוא, שהוק השבות במשמעות שבע, שמי שבא לכאן המוכיח שהוא יהרי, בן־בוגו של יהרי, בנו או נכרו של יהרי, ראוי לזכות האורחות.

ביקיצור, את אומרת שלא צריך לגעת בחוק הזה.

נכון. עכשיו, לא צריך לחיות מעילים־יעילים. הוק אינו מוביל לחעלות את האנשים הללו ארצה. הסוכנות נבנסת לאנשים, לחוכיח שהיא מביאה יהרים מארץ מוקמה, והיתה, ורוצה יחר על המירה. בלבלו אנשים הבטיחו להם כנראה הבטחות־שווא.

אני רוצה שיהיה ברור: הוק כמו שהוא היום אינו מוביל גיור, אינו מוביל אקס ריתיפולהני, אינו מוביל חוצאות נסיעה, סל קליטה ויוה.

את מוחעת שהסוכנות לקחה את האנשים הללו וחביאה אותם הנה ממעמד בבוח, כמו שבריחים וקנה לחאות את הבבר?

לא נכון, אבל בעיתני רציני. עובריה שהם הגיעו לא על הסוכנות, וחשבים שהמרינה צריכה לטרגל אותם. ולראוג להם.

זו היתה עסיית־יתר, שאין בה צורך. כי מה שקבעה הוגעה הבגיונית זהו, שאנחנו מעוניינים שעלה אלינו יהרים מארצות צוקה. ואם מגיעים גם כאלה שאינם יהרים לפי הלכה, זה מעיין אותי

האשמות מול צורך אמיתי

להאשים את אלי דיין במשבר החמור במלגת העבודה, זו יוהר מעולה מצח. צודק דיין באמרו, כי החוק ליום לימודים ארוך לבני שכבות המצוקה ישפר גם את מעמדה של המפלגה וגם את מצב השכבות הנוקקות □□□ אי־אפשר להתעלם גם מהתיבט העדתי: ברוב שנקידי האוצר היו מגיבים בצורה שונה, לו היה מעלה את הצעת החוק השר רוביוסטיין, למשל

□ יהודה צור

דרך להגנתם יום לימודים ארוך ארוכה מנוסח הצעה שהעלו לפני שבועות אחדים חברי הכנסת מטאא צפון אפריקאי ובישוי המנסה להסתיר, מטעמים לא מובנים, שמרובר בחו"כים שמוצאם מטרוקו. הנאובץ למוהתן של שכבות מקופחות מתבחל מזה שנים רבות. אין זה סוד, כי סיכויים של המשתייכים אליהן לחגיע לעמרת זיבוק לקראת עתיר טוב יותר שואפים לאפס, משום שאינם זוכים לאותה רמת חינוך המונעקת לבני שכבות גבוהות יותר. נקודה פסיסית זו הבינו חברי כנסת רבים במרוצת השנים, אולם המוח לחחלת יום לימודים ארוך נתקע בכנסת עוד ב־1990, והוא מרחף עריין סביב הוחצבעה הרומית.

לפני כמה חרשים, כאשר נראה היה שוגע חקציב 1995 עומר לצאת לאוויר העולם ללא שום הישגים חברתיים משמעותיים, החליטו חו"כים ממוצא צפון אפריקאי, וחברים בסניף הישראלי של הוועריה העולמית של יוצאי צפון אפריקה, שהגיעה הוע לעשות מעשה. הם הציעו לחוקק חוק שיאפשר, בשלב ראשון, לבני עיירות הפיתוח ושכבות המצוקה לשהות בבתי הספר ער שעה מאוחרת, ובכך לחסוך את טיפולן של עובדות סוציאליות ומתן עזרה מיוחרת למשפחות נזקקות. כאשר הילרים נשארים בין כחלי בית הספר ער 5 אחרי הצהריים, הם זוכים לא רק לחיבוך טוב, אלא גם לארוחות טובות בזמן ולאוירה חמה וכאמצת.

לו היה זה רובינשטיין

כאשר רוד לוי מגה לחברי ס"העבודה", בבקשה להחיצבע לטובת חוק שעומר להגיש חבר הכנסת מאיר שטרית, חורגיע אלי דיין שהוא מעריך שחוק זה מבית מרשן של מפלגת העבודה והממשלה, וכי לא יזיק לחרמיון את ראש הממשלה הוא זה שיקביל את המחלף. אולם כאן נתקל דיין – שאליו חש לחצטרף חברו, רפי ארוי – בחומה הבצורה של מקריי האוצר חבלחי נלאים. עבורם, יום לימודים ארוך הוא בסך הכל סירחון, הפלולה לפגוע בשלב כלשהו בכמבה הממוסגר היטב של תקציב חמרינה, אשר אינו אוהב פריצות לכיוונים בלתי צפויים. לו היה מרובר בהחטבה כלשהי לבעלי השכונות שמנים בבנקים בארץ ובחו"ל, כמו הוחרת עלויות העבודה לטובת המעסיקים בסכומים של מיליארדי שקלים, או בהחטבות אחרות מסוג זה, היו מקריי האוצר רואים בכך סיבה טובה לחרוג ממסגרת התקציב. אולם כאן מרובר בהחטבות לשכבה, הנתפסת ממילא בעיני רבים כאוצר – וגם במקומות אחרים, אופיל בחוץ מפלגת העבודה ומרצ – כאנשים ממלכנים אחרת.

חושבי עיירות הפיתוח ושכבות המצוקה הם נושא טוב לספרות מסוג מסוים מאוד. אולם העובדה שיום לימודים ארוך עשוי לחסל את האווירה המעולה לשימוש בסמים בגיל צעיר, ובהרבעה להעניק טיפול ממר וחיומיני לרבבות ילרי מצוקה, אינה מצליחה להניע לחוריעם של מקריי האוצר. אלה מצרים שוקרים לשאת עבור השר שוחט את רגל הוצלחה של הכלכלה הישראלית, והרבר מקיש גם על ראש הממשלה, המחולק את גורות ממלכתו על פי מוטחים בכל שטח ושטח. עבור רבין – אשר חבריו רוחוקים מאוד מלהיות שייכים לשכבות המצוקה או רוחוקים בחיבריים, אלא קרובים יותר לשפרץ של הישיריון העליון – רבריהם של מקריי האוצר, על מריצה העלולה למוטט את כל תקציב המרינה, מטאיקים כרי להתנגר לחעצתו של דיין וחבריו.

אין כל ספק שקיים כאן היבט ערתי. יש יסור מוצק להניח, שאילו במקום דיין היה בא השר אמנון רובינשטיין ומציע אותה הצעה עצמה, לא היו מקריי האוצר אומרים מאומה על סכנה החמוטטותו של התקציב, ולא היו מאשימים אותו בבוחות – כפי שעשו לדיין – רק משום שלא הכין תוכנית מפורטת על בניית בתי ספר, כיתות מגרשים ומוגנים לצורך יום לימודים ארוך.

אספקטים אישיים טבעיים

איש אינו חמים ער כרי כך, שלא יבין שבקרב של דיין מעורבים גם אספקטים אישיים שלו, כמו רצונו הסבעי לגמרי להיכחר שוב בפריימרז במפלגתו. אין ספק שרבר רומה קורה גם אצל חלק מחבריו בשרולה המרוקאית בכנסת. אולם אותו רבר עצמו מאפיין גם את רוב חכנם של החח"כים הנוכחים, ואיש לא מאשים אותם בפופוליזם בשל כך. לגרום למשבר חמור במפלגת העבודה הפונוה כלאו הכי – הכשל סיכות אחרות – תוך גלגול האשמה על המשבר כולו על אלי דיין, זו יוהר מצביעות ומעות מצח.

צדק דיין כאשר אמר אתמול, שרוזקא הצעתו עשויה לשפר את הרמיזה של מפלגת העבודה. לרבריו, לא זו בלבר שאין לחסל את הצעתו, אלא יש להביא בחכרות הצעות אחרות ולהציב יעדים כלכליים ומבחנים מפמיים, לפתוח בציות אמיתית של החברה הישראלית. וזאת גם לרבר שלפר אי־אפשר לא מעמרה של מפלגת העבודה לאמשיר לה לחוזיק בשלטון בה בקרצינה חכאה של הכנסת, אלא גם – ובעיקר – לכען המטרה האמיתית: לפתוח ולשפר את מעמרן של שכבות גרולות באוכלוסיה, חוקיקות למיטוב חוקים כמו חוק יום לימודים ארוך.

מקהלת טורפי הקוד

מי שמצמח מחייליו לירות לכל הכיוונים מבלי להניד עפעף – יסחיר מעייניהם את הקוד האתי. אם ימנע מהם לבוש את מקודותיו ולהפעיל שיקול דעת, הוא לא רק ממקד פחדן, אלא גם ממחיד

□ גלעד מדבה

סערה סביב פרויקט "הקוד האתי" של פרופ' אסא כשר, מעירה על המתנגרים יותר משהיא מעירה על הפרויקט, כמה צרקנים הסיסו שמן לפרוחת הכלים ביוסרת. לחשיב כמה קטרנה, מבלי שיקראו לשמוע את הקוד האתי על סעיפיו המלוטשים, מעיינים רומאת הם ותלונגו על סעיף "אהבת הארץ" המחיל למערבת הקרים, התקשורת הגישה להם מסחטות שיפיר.

יש לתמוה על שהתקשורת לא הסתמשה במסחטות בדי להסיר את האיפור־הקאוצ'ר מפניהם של אכירי המלחמה הפרשנים. במרוצ המפוטלסיסי, סעיף "אהבת הארץ" זכה אז מסמיעי הבטבות בשמע כותרות לוחות. לפי הקוד, הוחבה לעמוד במשיכה. ולבצר במלחמה שם אך גם הקבירה הזאת לא הסיפקו את המלעיגים. אני לחחל, כמו אחבה וכמה שנאה יש בהצעות הקוד, הפיחה לוערת הוץ ובוחנון מוחרות לייחוגות המוסיקל הקוסרי.

מי שמצמח מחייליו לירות לכל הכיוונים מבלי להניד עפעף – יסחיר מעייניהם את הקוד האתי. אם ימנע מהם לבוש את מקודותיו ולהפעיל שיקול דעת, הוא לא רק ממקד פחדן, אלא גם ממחיד.

אי־אפשר להשוות ל"ניקוי ראש". מוטי קירשנבאום (צילום: בצלאל יעל)

הצוותים. ברגעים רבים "חתמישרת הקאמרית" שהם חלו ל"ניקוי ראש". אלה טובים לפנגנו הוצאתם הרי שבעים לחגנב.

איזה אחרך היום אתה מגבא לחם?

אני מקוה שיעשיכו את המחשעות כמה שיותר מהר. שיעשו זאת רק ער חבקרות שכן הם בעצמם ריבנו מהר ברגע שהם יפסיקו לחגנב. אפילו אם יוחוקו הרבה זה לא כראי להם למשוך יותר.

יש מה לעשות

השגשוג הקפיטליסטי בפולין מושך אליו המוני מהגרים מרוסיה השכנה, כשהפולנים אינם מסתירים את השמחה לאידם של הרוסים □□□ אין סממני אנטישמיות בפולין, אבל האנטישמיות הבוויה עמוק במנטליות הפולנית, בגיבי הלשון, בבדיחות העממיות. למרבה הפלא, התרבות הפולנית כמהה לשורשים היהודיים שאבדו בשואה □□□ מסע להיסטוריה העשירה ביותר של היהדות באירופה

□ אורי גורדון

פני מספר ימים תורתי מביקור בפולין. הרשה הבירה אינה עיר מלבבת בימים אלה, של מוג אחריר נשום ואפרורי ושור חורר עצמות. ישראלי יתקשה להבין כיצר מעשיכים הנויים להקיים כסמפרטורות המגיעות לעתים ער ל־20 מעלות מתחת לאפס. אבל במוחרת אירופה קור כזה הוא רבר שבשיגרה. אנו, שבאנו מארץ בה כל נשם משכיח את המעילות ופוקח את הרריכים, נרהמים לראות כיצר מתנהלת לה שיגרה הכפור בפולין הקפואה. האנשים מעטפים לצאת לרחובות, מתכנסים במקומות סגורים ומוסיקה, והבתים, הבנויים מבניינה מאסיבית, שוחרים היטב על הוום בחרבי המגורים ומטפרים.

אבל פולין, מתחת למעטה הקור, היא ארץ יפה, מלאת יערות ורקע, ארץ נחלי מים ושרחת פרחים. כמו מרבית ארצות הגוש המזרחי, גם פולין נחנית ברוך כלל, על אוסטרמות מרוגה. ורשה הבירה שוב אינה העיר הבשמיטה והאחוריית שהיתה לפני חמש שנים, ויש בה בתי מלון מפוארים, פקקי תנועה, מצוקת חניה, חנויות כלבו ומסמן הקפיטליסטי הבולט ביותר: מחלה גרולה של רשת מקרונלרס.

בלי אנטישמיות

השגשוג הקפיטליסטי בפולין מושך אליו מאות אלפי מהגרים מרוסיה השכנה. הערכות מסמיכות מרברות על כשני מיליון רוסים, אשר חצו את הגבול בשנה 1994 מרוסיה לפולין. הפולנים לא יכולים להסתיר את השמחה לאירם של הרוסים. המגיעים ליחנות מפירות הקפיטליזם הפולני. בה הפליטים הגאים של 50 השנים האחרונות, הכובשים שובל חשיפי מפיהם, מגיעים עכשיו כעיר־בגר בל פליטים, עובדי כפים וחוכלים ועירים, המרשים את מרכולתם על מרכות ורשה.

בינוני לציניות המוקרמות שלנו, כיחרים וכישראלים, אין אנטישמיות גלויה בפולין. בחוראי שאין אנטישמיות מימסרית, אי מסלגות אנטישמיות מחצרות. למען האמת, גם יהרים כמעט ואין בפולין של שנות התשעים. יש הערכות כי 15־ אלף יהרים חיים כיום בפולין, אחרים אומרים, כי אין יחר מ־ 9,000 יהרים. מקיבוי ארצות אחרות, אין לי ספק, כי אם הוגה מבוקה קשה – מספר היהרים יגביה מעלה מעלה, ויגיע אף ל־20 אלף. אם המצב הכלכלי והחברתי ימשיך להשתפר, רק יהרים עניים יעברו לגור על אוטם פולין. כיום, לעומת האווירה האנטישמית בחברה הפולנית, כמעט שאין חשש בפעילותה של ברית פולין יהרית. בברית הכנסת הארצית בחרשה קשה למצוא מגיין מתפלליה, כמתם יש מן הגל. מספרים לי, כי בתפילות יום הכיפורים הפתרון הגיעו לכאן לא יחר מ־200 איש.

יש גמילטע פיש

מסתבר, כי בשנים האחרונות עובר על פולין גל של נעגועים לתרבות היהודית, שהיתה ואינגה. אנשי האינטלינגנציה הפולנית, המשכילים ושחרי הערבות, מחפשים אחר סממני היהות. ובלב הרבע היהרי העתיק של שאקובר גליתי מיסערה יהודית, "אריאל" שמה, אשר בתפריטה אפשר למצוא גפילטע פיש, רגל קרושה וצ'ולנט, ומשמעים שם שירים יהרים. אבל הומרה, הפעעים, אפילו בעלי המסערה – אף אחר מהם אינו יהרי.

בספררי המיכנות היהרית בחורשה פנשתי בארקאי אורחים פולנים, המעוניים לחרשים יהרים והמבקשים שתיעוד בריקה, שתמצא אם אכן ממוצא יהרי. הציעיקנים אומרים לי, כי הם רוצים בברכן ישראלי, שיעניק להם הסברה שונה ומשונה כאחרתי חוץ; אבל לי אין ספק כי בסיטואציה אחרת, עינה לייהרים, הם לא היו מנסים לגלות את שרשיהם ביחרות.

יחס לבבי לישראל

בעיתן המיליוטר, של נוסטלגיה ליהרים, קשה למצוא סממנים אנטישמיים אחל ופולנים, מוראי שלא ניתן למצוא אותם אצל רוב המסכילים בתנועה הפוליטית הוערתית. אבל האנטישמיה מוטשרת עמוק מאוד בתרבות הפולנית, בגיבי הלשון, בבדיחות העממיות, בשפת הרחוים של הפולנים. כך אמרו לי מארחי. היהרים הם עריין הארוב הנשון, הזר, הנוכל, חאב הבצע, בדרמטון של שיילוק, "המחר מוגנבה" של שייקספיר.

היחס לישראלים הוא, בדרך כלל, חם ולבבי. יש המסברים זאת בכך, שבמשך שנים הוגה ישראל שונאת נפשו של המשטר הקומוניסטי, וכל מי שהוגה שונא על הקומוניסטים – הוגה אחר על הוום הפולני. אחרים אומרים, כי האוהבה לישראלים נובעת מן הגישות האנטישמיות המבוויות בנפשם של הפולנים; ישראל ותקום היהרי כלו חלשים בעיניהם על ברך הממון הקלמיים. ובעיקר על המלכוה המשמל האמריקאי – משאת נפשם של הפולנים.

בעיניהם, הישראלים, נולת הכתוהה של הביקור בפולין הוא סיור המחבה באחר מחנה המשמרה אושוויץ. מלים רבות כבר נכתבו על המשמעה המעמרתה שיש לביקור בשאשוויץ על כל אחר מאיתנו, ובעורת פלא, כמעט כל ישראלי המגיע לאושוויץ ביחיבו, שוב את שערי המחנה הוון ובאה יותר מבני מבבנם אלו. אולי יש בכך גם הטעה שלילית מסוימת על בני הנוער הישראלים, המוקיים פרוק הנמכות, כמעט שאין חשש בסביאותה כי מעמר מעמר של מחנות המשמרה, וכאשר רוח השוחה הולך ונעבה לבקרים הישראלים את משמעותה והיסמה של המשמרה.

ומרחי מפולין, העולם היהרי שהשתנה, אל מרינת ישראל, העולם היהרי, הוי הנוכם, בסמוך "אל על", המצבה אין מי הוגיע של חלאבים ברוכם לנחגיו. ושתי ביבור מסחיים. המקום הראשי שלי בהיסקרית היהרות: ביקור מתוך הכשר המחלני אני שב אל הפסח הישראלית, אל הוים הלוהרים המרשים שנבנים כאן ובכשיר, אל המרינה הקולטת לתוכה את בניהם ובניהם של קולבות המשמה הבוגרות, ובכהה, רבנות, מרי שנה בקוה.

מבזקים כלכליים

חוצרת ישראל מול חוצרת מדינות ערב

סקר

■ באשור נתן יחיה ליאבא לישראל מוצרים מכל מדינות ערב, כמחציתו של הציבור הערבי לא חושפע מזהותו הלאומית של היצרן – כך עולה מסקר שערך מכון אלמדיאן, בראשות ד"ר רחל ישראלי. מהסקר, שנערך במיגזר הערבי לקראת השבוע הבחירות הקרוב, מסתבר כי למחצית הציבור הערבי לא חשובה זהות היצרן בעת הבחירה בין מוצרי צריכה שונים על המדף.

ההתייחסות למי שאינם ערישים למקורו של המוצר מעלה, ש־43% מתושבי מזרח ירושלים נמנים הערפה נוטפת לחוצרת מדינות ערב על פני חוצרת ישראל. בין תושבי האזורים הערבים הערפה חוצרת ישראלית והערפה חוצרת מדינות ערב שכיחים באותה מידה (21%).

הסקר של אלמדיאן, שנערך במדגם מייצג של 500 מרואיינים בוגרים במיגזר הערבי, בוצע טלפונית, בשפת הערבית.

עורכי הסקר מציינים, כי התערפה לחוצרת מדינות ערב מתחזקת עם העלייה ברמת ההכנסה: בקרב בעלי הכנסה שמרחת למחצה, 26% יעדיפו חוצרת ישראלית ו־26% יעדיפו חוצרת מדינות ערב, ואילו בקרב בעלי הכנסה גבוהה מהממוצע רק 13% יעדיפו חוצרת ישראלית, בעוד 29% יעדיפו חוצרת ערבית.

נראה שהערפה לחוצרות ערביות בקרב בעלי הכנסה גבוהה קשורה לתפישת תוליך השלום המשפיע על המצב הכלכלי, אומרים עורכי הסקר.

לשאלה "איך להערכתך ישפיע תוליך השלום באיזור על מצבך הכלכלי", השיבה כמחצית הציבור הערבי כי לא תהיה לכך השפעה על מצבה הכלכלי. התפישה כי לתוליך השלום תהיה השפעה טובה על המצב הכלכלי בולטת במזרח ירושלים פחות מאשר באזורים אחרים, אולם גם תושאה זו מתחזקת עם העלייה ברמת ההשכלה ובדמת ההכנסה.

חברת התעופה הטובה ביותר במזרח התיכון

■ חברת Business Traveler International, הירדנון הבינלאומי לנוסעי עסקים, בחר באל על כחברת התעופה הטובה ביותר למזרח התיכון. אל על זוכה בתואר זו השנה השלישית ברצופות.

הבחירה באה בעקבות סקר שערך הירדנון בקרב 2000 קוראים, באמצעות מיטמנט מקרים שאוזקים. שהיא חברה עצמאית באירה"ב. במקום השני זכתה ברטיש אירוויס, במקום השלישי מ.ז.א.וי., במקום הרביעי לופטהנזה ובמקום החמישי טוריסאייר.

הסכם ביטוח־משנה בין מגדל לחברה לביטוח סיכוני סחר חוץ

■ חברת הביטוח מגדל חשמש כמבטחת המשנה של החברה הישראלית לביטוח סיכוני סחר חוץ, במסגרת מתן ביטוח אשראי ליצואנים ישראליים המעוניינים לפעל בחו"ל. עם חתימת הסכם עם בסס"ח, בשבוע שעבר, חושא מגדל ב־12.5% מהסיכון הביטוחי של בסס"ח מתיטוי עסקאות יצוא קצרות־מועד לעד שנה.

המבטחותה של מגדל מעלה את שיעור ביטוח המשנה שמקבלת בסס"ח לכ־50% מערך החיטוי הכולל. כיום משמשת מספר חברות מובילות בעולם כמבטחות משנה של בסס"ח, בהן חברת הביטוח השוויצית סוויס רי, מרקנזה מקבצת הביטוח הגרמנית גרלינג וכלל ביטוח.

לדברי מנכ"ל בסס"ח, דורון קלאוזנר, ההסכם עם מגדל מהווה צעד נוסף חשוב ביותר בפיתוח סיכוני הסחר הישראלי של החברה, המתבטאים כיום בסוחר הקצר בכ־2.5 מיליארד דולר. עד אמר, כי ההסכם מהוה המשך לפריצות הנתולה הנרשמה של בסס"ח לתחום של הסכמי שיתוף פעולה הכוללים ביטוח סיכוני הייצוא שבין חברות בארץ ובחו"ל, על מנת להחזיר את השיתוקים הביתנים ליצואנים.

הבנקאי יעשה לך ביקור־בית בעסק

■ בנק הפועלים הודיע על הפעלת מחלק שיווקי חדש לגבי עסקים בינוניים וקטנים, הכולל מל של שירותים ומוצרים המותאמים לצרכי העסק, והבריתם בסקום ובמקום הנוחים ללקוח. לדברי הבנק, זהו שלב נוסף בכישה החדשה שהוא מפעיל, לא "בנקאות שבאה אליך", המאפשרת ללקוח לרכוש מפשירותים המותאמים לצרכיו, ואשר ניתן לקבלם בתנאי נוחות. מרכיבי, כולל ביצוע פעולות בנקאיות מהבית או מבית העסק, בכל שעות היממה. בסמרת זו הוקמו באזורנה שירותי "פועלים ישיר" והכנרת "לקח מתמיד".

עתה מפעיל הבנק שלב נוסף, שעיקרו טיפול בלקוחות עסקים בינוניים וקטנים, ובלקוחות המתעניינים לקיים עסקים כאלו.

בין השירותים המוצעים ללקוחות אלה:

● ביקור בית בעסק – זומנה של עריכת מפגשים עם לקוחות עסקיים, חדשים וותיקים, גם בבית העסק.

● שירות יועצים ומומחים – בנק הפועלים, בשיתוף עם ל.ה.ב. לשכת הרואי־חשבון הקצמנאים, מאפשר ללקוחותיו העיסקיים לקבל שירותי יעוץ בתחום הפיננסי, המיסוי, המשפטי ובתחום המיסים, המזון.

● דיסקט לעסקים קטנים – בעזרת חברת ביי־בלן פותח דיסקט מיוחד לחנות בקשות, לעדכון חשבון ומיסון לעסקים קטנים בבנק. קרן בערבות המרכזה ובקרן שעלים לקיום עסקים. הדיסקט, המכולל את כל מערכת המכנולוגיות חדשות, מקל על הלקוח בחכנת הפנייה לקרנות בבקשת מימון, כך שהוא יכול לעשות זאת בבית העסק, על המחשב הביתי שלו. הדיסקט ייתנו הנם לכל לקוח שיגיש בקשה לקרנות המימון של בנק הפועלים.

מס ארגון – הלינקג' נדחה בשבועיים

עבודה

□ אבשלום קווה

אתמול נחתם הסכם מסגרת לגבי מאות אלפי העובדים המעוסקים במיגזר התעשייתי־פרטי־עסקי, אחר המרכיבים העיקריים של ההסכם עוסק בגיבוי מס ארגון, או במתנתו החדש – דמי טיפול ארגוני. לאחר מספר ימים רחוסים של דיונים הסכימו הצדדים, ההסתדרות ולשכת היצואנים של הארגונים הכלכליים, להפריד בין הדמים על גביית דמי החברות בהסתדרות ודמי הטיפול הארגוני לבין המשאומתן על הסכם רוטפת זיוקר, האמור להיחתם בעוד עשרה ימים. יש בהסתדרות המעוניים כי חוקה בין המרכיבים השונים, הלינקג', נדחתה כשבועיים ימים. סען נוסף הוא, אם הסדר הגבייה יעמוד בפני מבחן בית הדין, אם הכאשר מיטוח יפנה לערכאות בנדון.

עיקרו של הסדר ניטוי מס הארגון קובע, כי עובדים חברי הסתדרות, הכלולים בהסכמים הקיבוציים, ישלמו 0.9% וניכוי זה ייקרא דמי חבר. עובדים שאינם חברים בהסתדרות ישלמו 0.7%. עליפי חוק הגנת השכר, שיעור מס הארגון הוא 1% מהשכר. כדי למנוע מיטחים גורפים, הוחלט בהסתדרות לחודיר את שיעור הגבייה בעשירית לגבי חבר הסתדרות והשלוש עשיריות לאחרים. נראה כי אחת השאלות שתעמוד בקרב על הפרק תהיה – מיהו חבר הסתדרות. עד כה חבר הסתדרות היה מי שמקבל עיתונים מטפסתחולים. אולם עתה, עם כניסת חוק ביטוח בריאות ממלכתי לתוקפו, רק ארגון רציני חוץ מול המעסיקים יכול להכניסה את זכויות העובדים ולמנוע מצב בו כל אחד יצטרך להתמודד לבדו מול המעסיק שלו.

חוזו אחר הסדרוקסים של המציאות המקומית. לשכת היצואנים של הארגונים הכלכליים, הכוללת שורה ארוכה של מוסדות, ובעיקר את התאחדות התעשיינים, מנקשת לשמור על ההסתדרות כארגון היציג של העובדים. מחשש כי הסדרפפותה האפשרית והקמת ארגונים מתחרים יגרמו לשבר ביחסי העבודה ולזעזועים מחמירים. אך אמר כבר מי שאמר, שסדרוקס הינו מסיבנר האמת.

הסכם המסגרת גם קובע המתחה מדורגת של שני חצאי שעת ממכסת שעות העבודה השבועיות במיגזר העסקי במשך תקופה של שלוש שנים. הישגה הסכמה להוציא השנה מחישוב שבר המינימום 10% מן הפרמיה עד כה נכללו 30% מהפרמיה בחישוב שבר המינימום. הצדדים מנו יוצרה משותפת, שתעבד המלצות על מבנה שכר המינימום בשנתיים הקרובות, אשר יהוו בסיס למשא־ומתן עם הממשלה. המגמה היא, להשלים את הוצאת הפרמיות מחישוב שבר המינימום. לדברי חבר ההנהגה בנימין גונן הרשימה המשותפת היתוודיה עדיבות, תוכל שניתן להגיע לתשובים מבלי לוותשען ולהתמנזג בתוך עיסקת חבילה. עם זאת, הוא מודאג מהעדר כל סעיף בהסכם העוסק בנושאים גלובליים כמולד תעסוקת ההסכם, שהוא שלוש שנים. ההסכם מבטיח, אם כן, שקט תעשייתי של שלוש שנים, אך ללא תוספות שכר, דאת נוסח גידול מתמיד בפריון.

עליפי חישובי ההסתדרות, עלה הפריון ב־8%, ואילו כלכלני התאחדות התעשיינים קובעים כי הוא עלה ב־3%. מכל מקום, מבוטלים צפויים בניכוי הסם מעובדים במקומות עבודה קטנים ומעצמאים, שגם הם נהנים ממעילות האיגוד המקצועי.

הדעה היא, שסכום הגבייה יגיע בין 300 ל־500 מיליון ש"ח ויאפשר את המשך פעילותה של ההסתדרות, למרות עד תום הקרנצית הנוכחית. אשר לעתיד, כן הגיעו הצדדים להסכמה בדבר "עיצוב משותף של מתכונת נמישה יותר של הסכמים קיבוציים, שיתאמו לתעשיות מתחכמות, שרוב העובדים בהן כיום מועסקים במסגרת חוזים אישיים", כדברי הודעה שהוצאה ביום ראשון לעליה האת אין ביטוי בהסכם.

עמיר מרע

בנימין גונן

בבוקר, "מגמת הצדדים לחולל במהלך שנת 95 דפורמה בגישה להסכמים הקיבוציים, באופן שיהיה ניתן לבלול בהם, בנוגעים משמעיים, גם את בעלי חוזים אישיים. מטרה זאת תושג בין היתר באמצעות נוסחאות־גמישות שלוש שנתיות בהסכמים הקיבוציים. מתאיזר מכל מקום, הסדר מס הארגון הנוכחי אינו סוף סמן כלל.

המוקש הראשון חשמון בדוק המחלתולה חוזאת, לאור הזיון, הוא הסכם תוספת הזיקר, לפי שעה, קיימת מחלוקת סביב שיעור התוספת באינפלציה שמעל 10 אחוזים. הסתדרות דורשת תמהה מלאה עבור מדד שמעבר לשיעור זה, בעוד נציגי המעסיקים הדפרסיה מוכנים לתמורה, אפשר מלאה, בשיעורי אינפלציה שמעבר ל־14 אחוזים.

עוד אלף עובדים לחוישי ישראל

החלטת מרכז הזשקעות, לאשר לחברת חיפי ישראל תוכנית השקעות חדשה בסכום של 100 מיליון דולר, תאפשר לחברה לקלוט בשנים הבאות עוד 1000 עובדים חדשים במפעליה.

לדברי נפיא החברה, אבדהם עבר, עיקר הסכום שאושר־ליידי מרכז הזשקעות מיועד להקמת מפעל חדש בבאר־שבע. מפעל זה ייצר מוצים שונים של נגרים וקבלים לתעשיות האלקטרוניקה, והיקף היצוא הצפוי שלו בסך 100 מיליון ש"ח.

לחברה גם שלוחות בחולון, בדימונה ובמגדל העמק, בהם מועסקים כ־2100 עובדים, ב־1200 מהם עולים חדשים.

עם כניסת המפעל החדש, בבאר־שבע לייצור שוקי יגיע מספר העובדים במפעליו ישוי ליותר מ־3000 עובדים.

ב־94 הגיע היקף היצוא של החברה ל־120 מיליון דולר.

300 מצ'יגים מאלף חברות בתערוכות ישראכם ואנליזה 95

■ 300 מצ'יגים, תוצאיבנים למעלה מ־1000 חברות בתחום הבילוש, ישתתפו השנה בתערוכות הבינלאומיות ישראכם 95 ואנליזה 95, שיתקיימן במקבץ ב־26־23 בינואר, בשלושת הבנינים הראשים בנגב התערוכה בתל־אביב.

תערוכה ישראכם 95 תציג בפני התעשיות התחליכות הבילוש בתחום הטכנולוגית, הציוד המיכשור והבקרה של תחליכים בתעשיות אלה, עם דגש על מכנולוגיות לתעשיות הביטחון, המזון, הפטרוכימיה ועוד.

מכנולוגיות אלה, אומרים המארגנים, הן המצעדיות את התעשייה הישראלית לעידן ה־2000 ומטרתן לעמוד על יתרונה היחסי של התעשיה הישראלית. התערוכה מאפשרת לתחלה המפעל חחסן לבחון את הטכנולוגיות חדשות, ולאחר באופן יעיל את התחתרותיות הצפויות בפעלים.

תערוכת אנליזה 95 מציגה את הידיות הטכנולוגיות לפעבדות בכל התחומים לרבות תעשיות בתחומים אנליטיים וביוטכנולוגיים.

מארגני התערוכה, קבוצת שמיר, מוסרים כי לפי הישמת הבקיבוץ שהתחילה לפני שבועות אחדים, תהיה זו התערוכה המקצועית הגדולה ביותר שנערכה בתחום זה בישראל.

באנליזה 95 מוצגים מאות מפעלים מארחנו, ארה"ב ואסיה, הן באמצעות סוכנים והן על־ידי הצגות ישיות. בין אלה, קבוצת חברות ברישראל, שיצגו ב"ביתן ברישי" שתתארגן בסיוע מכון הקצוה הבריטי BOTGI.

כנסים בינלאומיים

במקביל לתערוכה ייערכו מספר כנסים:

הכנס הבינלאומי של האגודה הישראלית למיכשור ובקרה, 18A, על המכונות והתחתחות במיכשור ובקרה תעשייתית בעידן התעשייה הממוחשבת;

הכנס השנתי של האגודה הישראלית לנוקדיינולוגיה, IES;

הכינוס השבועי של החברון הישראלית לביטחיבה קלינית, הב"ק;

וסימפוזיון של איגוד מחלות ויתוחיות, שיעסוק בחיסוים לשנת 2000.

כן תוצב בתערוכה במה מסדרית, שתתמקד בתחומי הבקרה הבלתי־הרסנית, התעשייה הבכימית, מיכשור ובקרת גזים ועוד, בהשתתפות אישים מלמעלה בתחומים אלה מרחבי העולם.

מבזקים

הסכם ביטוח־משנה בין מגדל לחברה לביטוח סיכוני סחר חוץ

■ חברת הביטוח מגדל חשמש כמבטחת המשנה של החברה הישראלית לביטוח סיכוני סחר חוץ, במסגרת מתן ביטוח אשראי ליצואנים ישראליים המעוניינים לפעל בחו"ל. עם חתימת הסכם עם בסס"ח, בשבוע שעבר, חושא מגדל ב־12.5% מהסיכון הביטוחי של בסס"ח מתיטוי עסקאות יצוא קצרות־מועד לעד שנה.

המבטחותה של מגדל מעלה את שיעור ביטוח המשנה שמקבלת בסס"ח לכ־50% מערך החיטוי הכולל. כיום משמשת מספר חברות מובילות בעולם כמבטחות משנה של בסס"ח, בהן חברת הביטוח השוויצית סוויס רי, מרקנזה מקבצת הביטוח הגרמנית גרלינג וכלל ביטוח.

לדברי מנכ"ל בסס"ח, דורון קלאוזנר, ההסכם עם מגדל מהווה צעד נוסף חשוב ביותר בפיתוח סיכוני הסחר הישראלי של החברה, המתבטאים כיום בסוחר הקצר בכ־2.5 מיליארד דולר. עד אמר, כי ההסכם מהוה המשך לפריצות הנתולה הנרשמה של בסס"ח לתחום של הסכמי שיתוף פעולה הכוללים ביטוח סיכוני הייצוא שבין חברות בארץ ובחו"ל, על מנת להחזיר את השיתוקים הביתנים ליצואנים.

הבנקאי יעשה לך ביקור־בית בעסק

■ בנק הפועלים הודיע על הפעלת מחלק שיווקי חדש לגבי עסקים בינוניים וקטנים, הכולל מל של שירותים ומוצרים המותאמים לצרכי העסק, והבריתם בסקום ובמקום הנוחים ללקוח. לדברי הבנק, זהו שלב נוסף בכישה החדשה שהוא מפעיל, לא "בנקאות שבאה אליך", המאפשרת ללקוח לרכוש משפירותים המותאמים לצרכיו, ואשר ניתן לקבלם בתנאי נוחות. מרכיבי, כולל ביצוע פעולות בנקאיות מהבית או מבית העסק, בכל שעות היממה. בסמרת זו הוקמו באזורנה שירותי "פועלים ישיר" והכנרת "לקח מתמיד".

עתה מפעיל הבנק שלב נוסף, שעיקרו טיפול בלקוחות עסקים בינוניים וקטנים, ובלקוחות המתעניינים לקיים עסקים כאלו.

בין השירותים המוצעים ללקוחות אלה:

● ביקור בית בעסק – זומנה של עריכת מפגשים עם לקוחות עסקיים, חדשים וותיקים, גם בבית העסק.

● שירות יועצים ומומחים – בנק הפועלים, בשיתוף עם ל.ה.ב. לשכת הרואי־חשבון הקצמנאים, מאפשר ללקוחותיו העיסקיים לקבל שירותי יעוץ בתחום המיסוי, המשפטי, המיסים, המזון.

● דיסקט לעסקים קטנים – בעזרת חברת ביי־בלן פותח דיסקט מיוחד לחנות בקשות, לעדכון חשבון ומיסון לעסקים קטנים בבנק. קרן בערבות המרכזה וקרן שעלים לקיום עסקים. הדיסקט, המכולל את כל מערכת המכנולוגיות חדשות, מקל על הלקוח בחכנת הפנייה לקרנות בבקשת מימון, כך שהוא יכול לעשות זאת בבית העסק, על המחשב הביתי שלו. הדיסקט ייתנו הנם לכל לקוח שיגיש בקשה לקרנות המימון של בנק הפועלים.

סחרוב חדש ברוסיה

"קול המצעון של רוסיה" הוא כיניון של סרגיי קובאליוב, לוחם ותיק לזכויות האדם, בפי עיתונאים ומליטיקאים רוסים

מלחמה חעקבה מרם שמבחל בדרים ילצין נגד צ'צ'ניה וחלילה לסתרות ברוסיה חופשה חרשה.

עיתונאים ופעילים פוליטיים מכבים כיום את סרגיי קובאליוב, חלמידו של אנדריי סאחרוב המנוח, "קול המצעון של רוסיה". קובאליוב, לוחם ותיק לזכויות האדם עד מתקפת המשטר הסובייטי, מונה על־ידי ילצין לנציג הרוסי הראשון לענייני זכויות האדם, וכיום הוא הדיבר המתנגדי המלחמה בצ'צ'ניה.

בזמן שאחזר מעמיתיו לפרלמנט הרוסי אמר כי יציע את מועמדותו של קובאליוב לפרס נובל לשלום, שזה "מעמנה של רוסיה" בנרוזני, המרוחקת 1,600 ק"מ ממוסקווה, שם בילה חלק גדול ממנו בנבוקר חתנו" עיקרי של נשיא צ'צ'ניה, ג'וחאר דודאייב.

בעודה קלסת ושיחות שלום, העביר חבר הפרלמנט ורוסי ירוחמים רבים על וזועות המתקפה הרוסית נגד הרפובליקה המוסלמית המורדת. בחודש שעבר הוא שלח למוסקווה קלסת, בה פנה ישירות לנשיא רוסיה: "בוריס ניקולאייביץ', מתי תשים קץ לאליחות הברברית הזו?"

למחות שני עיתונים ברוסיה בחרו בקובאליוב בן ה־64 לאיש השנה לשנת 1994. "במהלך המהגרית הכואבת ביותר של השנה, אישיותו ופעילותיו נחונות לנשמתינו הקהה", נכתב בשבוע שעבר בעיתון המשוב "איזוולסטיה", "קולו השקט של הארס הצנוע בנרוזני נשמע למרע בין הי' הזמנות... היה זה קולו של אדם שנעמד בדרכם של המונים ולא נרתע ממסר חמצנות".

קובאליוב, ד"ר לביולוגיה, הכיח בצפר את הקריירה המרעית שלו כשהצטרף לאחרוב ב־1967, כפעיל זכויות האדם. בדצמבר 1974 נעצר בעקון עליליות אנטי־סובייטיות, ונכלא לשלוש שנים במחנה עבודה בחבל אוראל וחי שלוש שנים בגלות. ב־1987 שב למוסקווה, ושלוש שנים לאחר מכן נבחר לסוביירט הנוע הליברלי "בחירתה של רוסיה", לבית התחתון של הפרלמנט, הדומה.

שבאליוב, החשש לגורל הדמוקרטיה בארצו, אמר לאזרחיו: "המצב בצ'צ'ניה מסכן את מצב זכויות האדם ברוסיה כולה, שכן, כמו שאמר מאיקס, "אומה המרכאת אומה אחרת אינה יכולה להיות חופשיה". למרות הביקורת, ילצין לא פיטר את קובאליוב מתפקידו. אולם בימים אלה אמר, כי ה"תנכביינות" שלו בעניין זכויות

דיווחים מהבונקר בגרוזני. סרגיי קובאליוב

האדם אינה מביאה בחשבון את מאמצי המשלחה לחשיב לתושבי צ'צ'ניה תנאי חיים נורמליים.

לנוכח האזהרה הרבה לה הוא זוכה בקרב הדמוקרטיסטים, קובאליוב הוא מעומד סבעי לאיחוד סיעות הדמוקרטיות הרבות המפולגות כיום ברוסיה. אולם הוא נוטה לפרוש מהפוליטיקה ולהקדיש את כל זמנו לקידום זכויות האדם.

(אי.פי.)

הבחירות מיטיבות עם חסרי הבית

החומלס של צרפת נהנים פתאום מאוזן זוקרוים. לא הלבבות התחממו, אלא מועד הבחירות לנשיאות מתקרב

□ אירווין אריאלי

כל צב קשה, עונת החגים ומערכת הבחירות לנשיאות, חברו יחד להילוץ משטרי הבית הנפתיים מתחום הנשייה הפוליטית, ולהעלאתם לאור הזרקורים. פוליטיקאים ומרעמדים לנשיאות נרתקים לסיירון לעזרתם. מאז השתלט חאב מיירי, ממר קתלי' בן 82, סמוך לחג המולד, על בניין ריק בקובע מפואר של פריס, למען קבוצה של 126 מבקשי מקלט לילה.

ראש עיריית פריס, ז'אן שיראק – אחד המועמדים במחירות לבשיאות, חעומדות להיערך חשנה, שרבים מאשימים אותו במצב הדיור החמור בעיר – הזדרז להעניר את מחנה הבית לבניין מנה. ראש המשלה אדוארד בלאדור, שגם הוא שוקל את סיכויו בחמנודרות לנשיאות, חשיב בחמירות לסמר – לחם מכובד למען הנעים זה אריעים שנה – שאחר למשטרה לגנות את מבקשי המקלט, ויחוסה לחזיקו הביתה במכונית שרד.

אפילו בוס הכדורגל שנעשה פוליטיקאי, ברנאר טאפי, נכנס לחידע, בסענה שמעילתו האחרונה של בית המשפט – להחיות את האימפריה הפיננסית שלו לפרע את כל חובותיה – תוספת אחוז לדוכר כל עובד, הוכרז כיום אלה פושט רגל, הנבנק עומד לסמוך את מעון המאר שלו בפרים במכירה פומבית. מערכת שכונות מגלמות הסלוחיות, והא אחד חנרמים להתעורר הוחה בנמעים מוכיב, הרי חעבודה שיש חסרי בית רבים בצרפת הוא "עובדה", הדרת עד חשיבון, אבל דבר אחר.

לצרפת מסורת אירכה של סיר, מן הפריסה ועד לעבר, חוץ מ־1990 קבע ש"הבמחה הזאת לדיור הוא חובה לאומה כולה". אך לאמתו אלפים יש

בעיות דיור", אמר שאיר בראיון בטלוויזיה. נוכח העובדה שפיתון הנמבלה בצרפת מגיע לשיא של 12.5 אחוזים, בולטים מתחרי הדיור מאוד ככל שזורדות המסמרטות בחודף זה. ארגונים ממשלתיים ופרטיים מציעים שורה של תוכניות דיור, מקלט, מון ובראיות, כדי לעזור להם. אך עדיין ניתן לראות פרשים יד רבים באחרי חיירות ובדכבת התחתית בשער הזיון, ובשהם ישנים על מסבלים ובמדרי אוזורב בלילה.

קבוצת המעילים "דרזה אז לה'מאן' ס'אר'ל – זכות המגורים) מעריכה, שבין 200 אלף ל־800 אלף בני אדם בצרפת הם חסרי בית, מתוכם 15 עד 20 אלף בבירה לבדה. ל־1.5 מיליון עוסים אין דיור הולם – קבע בראיון מרקיזי קבוצת ראל', ראשמת בראשו. אך ב־1.9 מיליוני חדרות דיור בתחבי צרפת עדמרת רישות, ואת משום ש"הדשיה אינה מתפקדת", לדברי ברטו. מקרי מפשלה מסכדיים, כי לרוע המזל מעדרד הוזע בעלי בתים לתאחיר את בתי הדשיה שלהם ריקים, בפרט בשתם רוצים למכרם. בינע, שהם מוחרים ריקים, חוזק מעגיק הנגה תקיפה לדיירים, הדשיים מפיגו, כך שהבעלים אנוסים הבמחה לשנות לבין המשפט, כדי לשחרר את הבתים שלהם למכירה.

צרפת מעניקה מבסרישות לדיור לבעלי הכנסות נמוכות, וכן דיור חינם לנצרכים. בנוסף לכך, מעניקה תכנית מקלט לכל חשנה שמח לינו ל־35 אלף חסרי בית, ב־700 מרכזים בכל רחבי צרפת. לדברי שרה ורחוחה, סיגן ויל, לחדשי חמדרך הסמלים, המלאים לסמל ליחה ל־15 אלף אנשים בטקים, ב־20 אחרים יחד מאשר אשתיר. "הנבחנו המחלות הזאת מסגלים לקם בחדיר זה אם אבחים של אלח שאין להם גג מעל לראשם", אמרה ויל לכתבים באיסמבר האחרון. "יזה הכיסוי הכבדי ביחר לאחרות לאמיתי".

לגרות כל תוכניות אלה, רבים מחסר דיור נמלים בין הבמאמן, אומרים הפעילים. אין זה מסריר אחוזן מבריחנים מגיעה לאשמנה לב הציבור אך ורק בגלל הפוליטיקה.

(ידיעות)

לפקידים במצרים יש זמן

האבטלה הסמויה (קוראים לה גם "רשת ביטחון טוניאלי") עושה שמות בבירוקרטיה המצרית

□ סאמיה נאחזול

"זה כמעט בית משוגעים", אמר האסיין הבכיטו מסביב: "הם מריעים את דעתנו עד שהם מסדרים את הנירות שלנו. הם נחנים לנו לסבול, שלחים אותנו מחשבוב לאשבוב. לך לבאן, לך לשם, תחזור מחר, בשבוע הבא... לך למנהל".

"הם עושים לנו את המנות. כל יום אותו שאנו מגלים כאן הוא כמו שנה. הם רגאים ופרטיים, עצלנים חסרי כל כישרון, לעולם לא יעשה דברים מייד. הם דוחים אותך כלך חזור, עד שאתה מגיע לאפיסת כוחות", אמרה סאמיה האמרה.

אמאץ שאחאטה, מורה פלסטינית בת 10, שנריכה לבצע איזו פעולה שפוחה יחסית, ידעה את הטיפוח שלה בעל"מה עד למני שהקרבה אפילו לטיפוח המנהלה. "רשיונות השהייה של אחי ושתי אחיותי רשומים בדרכון של אמי. אך אמא מקבלה דרכון חדש, הפקיד שהנפיק לה את הדרכון לא רשם אותם שם. הנה הדרכון הישן, בבקשה ממך, כתוב שם מה שכתוב כאן. באתי הנה האני מחכה כך כבר שבועות, נמשך כל היום".

"ובכן, הבלי כאן עוד שבוע ימים", השיב הגיש מאחרי האשבוב: "מה את רוצה בריוקן? אל תדברי כל כך מהר, הסבירי לנו את הבעיה שלך עוד פעם". והוא שלח אותה לאשבוב אחר. כעבור ארבע שעות, לאחר שחזרה לאשבוב אחר. כעבור ארבע שעות, לאחר שחזרה לבית המחרשה שלנו. הם נחנים לנו לסבול, שלוחים אותנו מחשבוב לאשבוב... לך לכאן, לך לשם, תחזור מחר, בשבוע הבא... לך למנהל".

"הם עושים לנו את המנות. כל יום אותו שאנו מגלים כאן הוא כמו שנה. הם רגאים ופרטיים, עצלנים חסרי כל כישרון, לעולם לא יעשה דברים מייד. הם דוחים אותך כלך חזור, עד שאתה מגיע לאפיסת כוחות", אמרה מגיע לאפיסת כוחות", אמרה סאמיה האמרה.

אמאץ שאחאטה, מורה פלסטינית בת 10, שנריכה לבצע איזו פעולה שפוחה יחסית, ידעה את הטיפוח שלה בעל"מה עד למני שהקרבה אפילו לטיפוח המנהלה. "רשיונות השהייה של אחי ושתי אחיותי רשומים בדרכון של אמי. אך אמא מקבלה דרכון חדש, הפקיד שהנפיק לה את הדרכון לא רשם אותם שם. הנה הדרכון הישן, בבקשה ממך, כתוב שם מה שכתוב כאן. באתי הנה האני מחכה כך כבר שבועות, נמשך כל היום".

"ובכן, הבלי כאן עוד שבוע ימים", השיב הגיש מאחרי האשבוב: "מה את רוצה בריוקן? אל תדברי כל כך מהר, הסבירי לנו את הבעיה שלך עוד פעם". והוא שלח אותה לאשבוב אחר. כעבור ארבע שעות, לאחר שחזרה לבית המחרשה שלנו. הם נחנים לנו לסבול, שלוחים אותנו מחשבוב לאשבוב... לך לכאן, לך לשם, תחזור מחר, בשבוע הבא... לך למנהל".

"הם עושים לנו את המנות. כל יום אותו שאנו מגלים כאן הוא כמו שנה. הם רגאים ופרטיים, עצלנים חסרי כל כישרון, לעולם לא יעשה דברים מייד. הם דוחים אותך כלך חזור, עד שאת

עורך: גלעד פדבה

"עדיף לגור באורווה – ולא עם ההורים"

סטודנט שמתגורר עם הורין, אינו סטודנט חובשי ● הסצינה המשפחתית משביעה על חיי המין, החברה והלימודים. משורר שינקיאי מתלונן שבחמש השנים האחרונות לא הצליח להכיר בחורות, אך בתו של חבר הכנסת נשבעת שלא תעזוב את הבית עד החתונה ● ההורים דואגים לניקיון, אוכל, חשבונות חשמל, טלפון, גז וארנונה. חוץ מזה, אין בעל בית חמדן ושותפים מעצבנים, שדוהרים עם האופנוע לתוך הסלון ● איפה היית, מה עשית, מה יהיה, למה הלכת, מתי תחזור

□ סיגלית אלקיים ופזית תרמן

איציק בנימיני (26), משורר שינקיאני גודע וסטודנט לזיסמורית כללית ובי.איי כללי באוניברסיטת תל־אביב, סובל מאור בימים אלה. "זה סיום לגור עם ההורים, מגיל 16 הודעתי להורי, שזו רק שאלה של כסף עד שאעבור לשכירות. בחצי השנה האחרונה של הצבא שכרתי את חסכונותי ועברתי לגור בדירה שכורה".

כמה כל כך רע?

"אני בן בכור ורומינטי, מה שיזגר חיכוכים בבית, בעיקר עם אבא שלי. קשה לו להסתדר עם סמכות נוספת בבית, מבחינתו מי שכפוף לו צריך להיות תחתיו. אני מעדיף לגור באורווה שהיא שלי, מאשר באותן עם הורים".

בשנה האחרונה גר בנימיני אצל הורין, עקב נסיעה לחו"ל שרוקנה את כיסו. "החזרה להורים זו רגרסיה בחיים שלי. גם חברים שלי מדברים על חיים אצל ההורים כמו "סיוט" ו"חורבה". פעם עדיית ליבור כתבה שחורה להורים, ההורים וכדו' אותה בת 16 וכך התנהגו אליה. בתקופה שעברתי כ"פיצה האוס", עד 2 בלילה, הייתי תחוד הביתה בשקט ונאלץ לישון עם בגדים מלוכלכים, כי אם הייתי מתקלח, הם היו מתלוננים על הרעש".

בנימיני לא יכול לתביא בחורה הביתה ללון, גם חבר אי־אפשר להביא, לדבריו. בחודשים האחרונים גר אצל חברתו, באותן חלקי. כיום הוא פרוד ממנה. "היא רצתה שנגור ביחד. ההסבר לפרידה שלנו נמצא בכוכבים, כי היא מול סרטן ואני מול טלה, היא שקטה ואני משתולל. אבל גם לגור בשכירות זה על הפנים. כשהיו לי שותפים שאמרו לי מה לעשות, לקחתי את הרגלים וברחתי". בחודש הקרוב מתכנן בנימיני לשכור דירה עם אחיו.

דודיך מתערבים בליטודיך?

"לא, הם פשוט לא מתמצאים, הם מומנים עלי. אבל הם לא מרוצים מהתחום שאני לומד, רצו שאלמד עריכת דין או הנדסה".

"גרה ועובדת עם אבא"

"תגובלים שלי עובו את הקיר, שר אריק איינשטיין. סטודנטים ישראלים אינם מסוגלים לעבוד את בית הורהם. שלא כמו בארצות־הברית וארצות אירופה, בהן צעירים יוצאים לחיים עצמאיים כבר בגיל 18, בישראל מתגוררים סטודנטים רבים עם הורים בתקופת לימודיהם, אדיר הצבא.

בנימיני מסביר, שרבים מהסטודנטים שהוא מכיר גרים אצל הוריהם. "אני אישית מתבייש לומר את זה. אם אני מביא בחורה, אני אומר לה שאני מתכוון לשכור דירה. אני מרגיש אשמה אני מוכן לעבוד קשה כדי לשכור דירה ולחיות חופש אישי. דירה זה עסק יקר, אבל שווה להתאמץ ולהגיע לזה". בנימיני, סופר צעיר המתעתד לוותיק ספר, היה מארגן בתקופת השכירות שלו ערבי ספרות ושירה. "הוא מגיעים 6070 איש, אבל עכשיו אני לא יכול לעשות את זה".

זה הרגע שאמא בנימיני נכנסת לחדרו ואומרת לו, "כל היום אתה בטלפון". "את רואה, זו דוגמה לכמה שאמרתי לך קודם", מסכם בנימיני.

את גלית (משם המלא שמוך כמקרבת) תפסתי ביום קשה, בת 24, לומדת היסטוריה ופילוסופיה יהודית, שנה ב'. "מרבה לגור עם הוריה. אני גרה ועובדת עם אבא שלי, זה יותר מדי. זו התעבדות בלתי מוסקת בחיים שלי, אם כי הוויכוחים לא מפריעים לימודיה. הסיבה היחידה שיש לא שוכרת דירה זה חבסף. אני אמנם יכול לעזור לי, אבל אני לא רוצה לתיעזר בו.

"יש יתרונות בסבורים עם הוריהם. למרות כל הוויכוחים, אני מצליחה ללמוד בבית, לכן אולי אני לא מתאמצת לשכור דירה. אולי בשאיפים את תחוור אשכור דירה. אבל כי שוב אל מול אבל הוריהם, מעסיר, אומרת גלית.

"יש לי חדר משלי"

ענת גרשון, 21, תלמידת שנה כלכלי־מדעי, ומתמטיקה מעבורתה לפני תחילת הלימודים ובאלבה לתוך לוהרים. "המעבר לבית הוריהם קשה, לאחר שהתרגלתי לחיות לבד: בה הכל, שכורה, בלי הוראות. בכית הוא חוקים אחרים, צריך להתחשב בהורים.

"אני אחותה מעוצמת. "חופש, הכמובן לא נתנית מהם בבית הוריהם כמו שנתנו־ניתי כשגרתי לבד. זה גם לא כיף כמו מגורים עם חברה צעירים. עם אותם שעבוגות עכשיו לא יכולים להתקשר אלי מאחר בלילה לשעות מהרוגות הלימודים יש לי חגאים טובים, ודר מפלי. אבל אין ספק שזה פחות נוח, גם מבחינת הנסיעה. אני נסיעת כל. "יום. חמישה ימים. בשבוע. בראשון לבדין לאוניברסיטת חיפה. מה לעשות הבסף". אני חושבת

לחשוף כסף למי מחתונה. "משמחת פלודר" (גילום אלוקסנדרוביץ)

אז, 24. "לפעמים שהוריי גרים בבת־ים, אני מעדיף לגור אצלם ולנסוע יום יום לאוניברסיטה. יש לי פרטיות גם עם הוריהם, ואין לי שום סיבה להתביא כסף על דירה שכורה. אני חושב שאפילו אם הם לא כסף, הייתי מעדיף שגם כשאמיים את תחור אמשיך לגור עם הוריהם, כדי לחסוך כסף".

מבחיני גם סטודנטים שמרבים מאוד מתמודדים עם הוריהם, כמו עצוב. תלמיד בשלב הבלי־מקולטי שנה ב', מגיע לגור אצלם כשאמיים עם הוריהם, ואין לי שום סיבה להביא כסף על דירה שכורה. אני חושב שאפילו אם הם לא כסף, הייתי מעדיף

□ סיגלית אלקיים

על מה מתגבר בסוף החודש, שבאמצע משלמת חוץ עתף כדי לחיות בעיר הוורחת הזו, תל־אביב. אני קמה ארבעה בערים שבוע ללמוד עיתונאות, מה שאני אוהבת, ומחזרת בערב לחודדי הקפ, לבלגן האינטרנטי, כי אמא שלי לא תולכת אחרי יותר לסרר.

"אני לא מבינה, למה אתם בורחים מאמא ואבא

"החורים לא מלחיצים אותי"

רותם רגיק, עיתונאית בת 19, הלומדת מדעי מחשב וכלכלה, אומרת: "ההורים שלי לא מלחיצים אותי: וגם לא ילחיצו. יש לי חדר משלי וכל הפרטיות שאני זקוקה לה. זה נוח לי מאוד, אני לא צריכה לבשל ולנקות, יש לי אפשרות להתרכז רק בלימודים שלי".

ורגיק נמצאת באוניברסיטה כמעט כל יום. "פעלא אני לא נמצאת בבית הרבה, כך שלא כדאי לי לשכור דירה". ובעתיד? "לא בעתיד הקרוב, אולי עוד כמה שנים".

עמית שגב, סטודנט שנה ב' במדע למדעי המדינה, מגיע שהסיבה לכך שהוא גר עם הוריו נובעת ממון כלכלי נמוך. "כשאתה לומד 41 שעות בשבוע, קשה לכלכל את עצמך ולשלם שכר דירה והוצאות נלוות, מלבד שכר לימוד. אפילו אם עובדים בעבודה טובה כלומר, עם שכר טוב".

שגב נוסע מדי יום מירושלים, עיר מגוריו, אל אוניברסיטת בר־אילן וחזרה, וזה כדאי, לדבריו. "אני גר אדם ממוצע, ולמרות שאני בן 24, אני אוהב את המסגרת של הבית". שגב מתגלה גם כספרדיות נאמן לעירה. "אי אוהב את ירושלים ושונא את גוש דן, וזו סיבה נוספת שקולה לסיבה הכלכלית".

"אני לא צריך מילגה"

האם אתה מרגיש שהוריך מוגנים בפריפריה?

שגב: "לא, בדיוק שאם הייתי גר לבד, סגנון החיים שלי היה שונה מעט, אבל לבטח לא בצורה משמעותית.

בשנה הבאה חושב שגב לעבור לגור לבד בשל האוניברסיטה, לאחר שנתיים באוניברסיטה ולקראת סוף התואר. "מבחין העבר של הסטודנטים, הלימודים בשל האוניברסה קלים יותר, ולכן אפשר לשלבם עם עבודה שאמשיך בה גם בעתיד".

האם אתה חושב שהאוניברסיטאות צריכות לתת מילגות קיום לסטודנטים, כמו סיון בשבר היה התצאות נלוות, כמי שהרבר נעשה בחילנו, למשל?

"מילגות קיום הן מיותרות, לדעתי. חשוב שיעשיו יותר במילגות לימודים. זה יעודד אנשים נוסמים ללמוד ורמת החשכלה בארץ תעלה".

עדי שפי, סטודנטית שנה ב' במדעי התבורה והבו ל ח"כ יעקב שפי, מסכימה עם שגב. "לדעתי, מילגות קיום הן לא הרבר החשוב ביותר. גם אני חושבת שפיי שעיקריו בתגולת מסמוך של מילגות ולימודים, כי שיותר אנשים יוכלו ללמוד. כיום, גם למקבלי המילגות לא די בתעודה בגרות".

שפי מתגוררת אף היא בבית הוריה, "בגלל סיבה כלכלית. אבל גם משום שגות לי בבית". ולגרות מ זאת, מוענת שפי כי "אם הייתה עומדת לרשותי דירה, הייתי עוברת בשמחה".

לשאלה מתי היא מתכוננת לעזוב את בית הוריה היא עונה: "לא לפני החתונה. חבל לי על הכסף, גם גם אחתיתן המצב הכלכלי לא יאפשר לי לקחת את הבת לא איכפת לי לגור זמנית עם הוריי. לדבריה, גם אמא תשמח אם תשאר כמה שיותר זמן בבית.

"לא יכולה לעשות מסיבות"

ילדה שפירא, סטודנטית שנה ב' במתמטיקה ללימוד מדע וסטטוגת, עולה דרשה מרוסיה, שלוש וחצי שנים בארץ, ומגיעה מרי יום לאוניברסיטת בר־אילן מאשדוד. "הנסיעה גוזלת לי 3 שעות כל יום ו400 שח בחודש".

מדוע אין מגוריה לגור עם הוריך בשאיר ולא בסמוכות, או בדירה שכורה?

שפיקו: "שכר הדירה יקר, ולא עדתי בתנאי הקבלה של המעונות. אני לא דתיה, ולעולים דתיים שמגיעים בארץ, ומגיעה מרי יום לאוניברסיטת בר־אילן מאשדוד. "הנסיעה גוזלת לי 3 שעות כל יום ו400 שח בחודש".

מדוע אין מגוריה לגור עם הוריך בשאיר ולא במעונות, או בדירה שכורה?

שפיקו: "שכר הדירה יקר, ולא עדתי בתנאי הקבלה של המעונות. אני לא דתיה, ולעולים דתיים שמגיעים בארץ, ומגיעה מרי יום לאוניברסיטת בר־אילן מאשדוד. "הנסיעה גוזלת לי 3 שעות כל יום ו400 שח בחודש".

מדוע אין מגוריה לגור עם הוריך בשאיר ולא בסמוכ

עניינים

בדיה מיוחדת לילדים

חברת "הילנדית – המרכז להנדסת השינה" מייצרת ומשווקת את כרית "אלסטיקס – הכרית הראשונה שלי", המיועדת לשמור על בריאות העורף והגב של הילדים. הכרית עשויה 100% לטקס (גומי טבעי), שהוא חומר אורתופדי מאוד, המתאים לשימוש באפקלים הארץ. הלטקס הינו חומר אנטי אלרגי, ועל־כן הכרית מתאימה במיוחד לילדים רגישים הסובלים מבעיות במערכת הנשימה. המבנה האלסטי של הכרית מעניק תמיכה מושלמת לראש ולחוליות הצוואר העריגות של הילד, ובכך תורם להתפתחות בריאה ותקינה של העורף והגב. מחיר לצרכן: 129 שקל.

גלילנית אנטפה

חברת אקסטרא פלסטיק החלה לשווק את "שקית שקית", שזו חבילת שקיות אשפה (50/70) ארוזות בגליל, אשר אינן מחוברות אחת לשניה, ונשלפות בקלות מהגליל. השקיות מצויירות בשרוך המתהדק לסגירה ולנשיאה, והן עשויות מתמר חזק במיוחד. הן אינן מטפטפות, אינן מעבירות ריחות רעים, נוחות לשימוש ולאיחסון, ומתאימות גם למגוון החדרי שאינו קורא שקיות בשבת. אריזה של 25 שקיות נמכרת במחיר של 7.90 שקלים, ובתקופת המבצע גם מקבלים 3 פרגים עם הרכישה.

אביזרי בטיחות חשמליים

חברת "ארכה", המשווקת מוצרי ואביזרי חשמל למיגזר המקצועי, מציעה לבטחון מערכת החשמל הביתית, להתקין מספר אביזרים פשוטים וכמחיר סביר: מיסמר פתח – המותקן בלוח החשמל הדירתי, ונרום להפסקת זרם החשמלות בכל מקרה של תקלה הגלולה לגרום להתחשמלות. מחיר ממסר ולפי גודלו 140־200 שקלים; מפסק דירתי – המותקן בלוח החשמל הדירתי, מאפשר לנתק את המערכת בעת טיפול בתקלות ביתיות. מחיר המפסקים 13־20 שקלים; מגינים נגד ברקים – נראים כמפצלים המצויידים בנורית ביקורת. מומלץ לחבר אליהם את המכשירים הרגישים לפגיעת ברק כגון מחשב, טלוויזיה ועוד. מחיר המגינים 25־35 שקלים. להשיג בחנויות החשמל.

קנסרים מצוירים

מדגם הדוחיים המצוירים מיקבוץ רעים תשוק שלקצייית אביזרי כתיבה, המצוירת עליו ציוריו של הצייר והארכיטקט חנן הברון, מפיירי היקיבוץ. חנן הברון, יוצא פלמ"ח, למד ארכיטקטורה בסקנינו ועבר כמשך שנים במחלקת התכנון של הקיבוץ. כן הבציגים שתכנן נמצאים המסריה הלאומית בבעמדרגם, בית הדגלים "אליה" בירושלים, "בית יגאל אלון" בקיבוץ גינוסר, מצבת הגחל ועוד. במקביל לעבודתו בארכיטקט, צייר כל השנים "לפגרתה" ומעולם לא הציג את ציוריו.

ציוריו של הברון ישמו מעמה קלסים. אלבומי תמונות, מעמני עיתונים ומדפות בגדלים שונים, רוגם כמולם מבוסים על תומים ממוחזרים.

מרקים אקטואלים

שני מרקים לחורף המתאימים לצהריים או לערב סגריר – והלקוחים מן המוצרת הסריה של "שומרי משקל". כל אחד מהמרקים הוא ארוחת ערב מלאה, המכילה ירקות, חלבונים ודגנים.

מרק ירקות בנוסח סיני

1 שקיות לקט סיני קפוא
1 בצל קצוץ דק
1 כף שמן
2 שקיות אבקת מרק בטעם עוף
2 כפות רסק עגבניות
1 כף חומץ
2 כפות קמח תירס (קורנפלור)
2 כפות סויה
ממתיק מלאכותי, מלח ופלפל לפי הטעם
סיר גדול של 5 ליטר

מטגנים בסיר גדול את הבצל הקצוץ בכף השמן. מוסיפים את הלקט הסיני ואבקת המרק. מוסיפים מים כדי כיסוי. מכסים ומביאים לרתיחה. מבשלים מספר דקות עד שהירקות מתרככים.

בקערית קטנה מדללים את הקורנפלור בכף מים, מוסיפים את הרסק, החומץ, הסויה והתבלינים, מערבבים מעט ויוצקים לתוך סיר המרק. ערבבים בכף ומביאים לרתיחה למספר דקות עד שמסמיך. מורידים מהאש ומגישים.

כל מנה מכילה: ירקות חומצי, 20 קלוריות צימר.

מרק ירקות

1 שקית של ירקות מוקפאים במשקל 800 גרם (רצוי "לקט בפריי" או כל לקט אחר שאין בו ירקות עמילניים)
1 קופסת עגבניות מרוסקת (800 גרם)
עלי סלרי, סטרוזיליה, שמיר, מלח
פלפל שחור לפי הטעם
1 כף אבקת מרק עוף
סיר של 5 ליטר

שמים את כל חומרי המרק, מלבד אבקת המרק והתבלינים, בסיר גדול ויוצקים מים כדי כיסוי. מביאים לרתיחה. מוסיפים את אבקת המרק והתבלינים, מנמיכים את האש ומבשלים כחצי שעה.

כל מנה מכילה: ירקות ומפשי, 10 קלוריות, צ'ופר.

עושים עליה

עוכבה עניינה ומיוחדת

לחברת "סמפרס" הצעה חדשה: סמפרס "BABY DRY" – חיתולים עם חידוש טכנולוגי: שכבה עליונה מיוחדת בחיתול, המסוגלת לספוג יותר רטיבות, מהר יותר מאי פעם. כך מחלחלת הרטיבות אל מרכז החיתול, הלוכד אותה והרוק מעורו של התינוק, ובכך מסייע לשמור על עור התינוק יבש יותר גם בעת הרטבה כבדה. החיתולים מיוצרים בגדלים שונים.

ספריי ליזול לניקוי בחמי מים קשים

חברת "מלמוד" החלה לייבא מוצר חדש מחברת "L&F" לניקוי כתמי מים קשים (אבן). המוצר מיוצר לפי נוסחה פעילה חזקה במיוחד, המתאימה לישראל, המובלת מבעיית "מים קשים", הגורמים ליצירת שכבות לבנות על כיורים, משטחים, וילונות, מקלחונים וחדרי אמבטיה. המוחר חודר במהירות, ומרכך את המינרלים המצויים במים הקשים כך שבגיגוב קל ניתן לנקות את האזור. המוצר יעיל בניקוי בתמי לכלוך, טחב ועובש קשים בחדרי אמבטיה, משטחי פורמיקה, שיש סינטטי וריגל, פורצלן, קרמיקה וכן מוצרי פלדת אל־חלד. בקבוק המוצר מכיל 1461 ומחירו לצרכן: 13 שקלים.

מבצע

כלי אוכל בהזלה מיוחדת

החל מ־1.1.95 לבשר מכירת סוף שנה במחירים מדהימים של מוצרים סוג ב' ועודפי יצור מתוצרת "נעמן פורצלן". המכירה מתבצעת בקניון תל־אביב ובחנות המרכזית (הורשה 4, קומה הכניסה. מחירים לדוגמה: צלחות מקושטות בתפזורת – 3.50 שקלים (במקום 12 שקלים), כלי תגשה מרובע לבן – 13 שקלים (במקום 45), קערות מקושטות לתוספות ולסלט – 19 שקלים (במקום 52.30), צלחות לבנות למנה עיקרית, ראשונה ומרק – 2.5 (במקום 10 ש'). המבצע עד גמר המלאי. כל הקודם זוכה.

חדש לצג

אנגלית מעולם אחר ובמימד אחר

עם יכות שונות להקניית שפת שתוח במאה העשרים, לכל שיטה קהל תומכים ומבקרים, אך לרוב תוצאות הן מאכזבות והמבקרים לא ידעו להצביע על הסיבה לכישלון. גישה חדשה הצביעה על הצורך במעילות הדדית – אינטראקציה – בין הלמדת לשפה הנלמדת, כדי שהידע הנרכש יישום בפועל, בצרכים היומיומיים של שימוש בשפה.

שיטה חדשנית זו מקנה למשתמש הרגשה שהוא נמצא בעולם אמיתי של דוברי אנגלית. חברת "לרטקי" מציעה שתי תוכנות. מולטימדיה אינטראקטיביות לימוד אנגלית בצורה מהנה ויעילה, בשיטה Sounds and Sentences: "אנגלית מעולם אחר", המיועדת לילדים מגיל 9, ו"אנגלית במימד אחר", המיועדת לנערי ולמבוגרים.

איך זה עובד?

המשתמש המתחיל צריך לדעת רק את ה־abc, את ושאר ילמד בעזרת התוכנות, כמובן שלו. הוא יכיר בתחילה מבנים בסיסיים של משפטים: משפטי שאלה, תיאור, פיעל, תשובה ועוד...

עם השימוש בתוכנה מתרחב אוצר המלים שלו, והיא מלמדת אותו עוד שמות עצם, מלות יחס ומלות חיבור. הסקסטים המופיעים בתוכנה מותאמים לתמונות ולאנימציה. כך יכול המשתמש המתחיל להבין את המשפטים ולהרחיב את אוצר המלים שלו, מבלי שיצטרך לקטוע את רצף הלמידה ולעיין במילון.

הוא ישמע ויקרא סיפורים וידאוגנים, הוא יישאל שאלות לגבי הסקסטים שהבין, ויקבל משוב מיידי מתוכנה לגבי רמת הצלחתו. המשוב מעודד את המשתמש למשיך ולהתעניין בלימוד.

בשלב מתקדם יותר, מתבקש המשתמש להשלים מלים חסרות בסיפור או בדיאלוג (בשיטת ה־Close), בצורה זו לומדים לא רק את פירוש המלים, אלא גם את הדקדוק שלהן. בנוסף, אפשר לחיפה במילון הנגיש לשימוש של התוכנה.

רניאל מאיר מנהה את המשתמש בזמן הלימוד. עיריון

מגזין

מולטימדיה עכשיו

"א" קט מוסיקלי", המגזין לאודיו, מהר אולמני הקלטה המשתבחים, ונגן שהר להיווסדו ונולדת מגזיראה. חדש ב"מולטימדיה עכשיו".

להולדת "אקט מוסיקלי" אחראי ראובן מנשוקין מ תושב רמת־השבים, שגיל 16 עוסק בהתבטים המ של מוסיקה. מנשרוף סייע בתקנת רבים מ המוסיקה בארץ, כולל דריו ושלוויה. הוא מעניק עיד אחוקה ואקוסטיקה, הדרכה, לימוד מכנאים הנדסת כבר יותר מעשרים שנה.

"אנחנו שואפים להביא לקוראינו מידע ומקצועי כלי להתמשר על איכות", הוא אומר. "מ מזמן לכתוב אלינו ולבקש כתבה בנושאים שמע אותו וגם לכתוב בעצמו". גם העריכה הגראפ המגזין, שהיא מקורית, מתבצעת על־ידי מנשרוף ו העיתון, שבתחילה יצא בפורמט משוט ושוכפל ב "קופי", מציג בגליונו החדש ושל "מולטימדיה עכ שער יוצא דופן – תמונה תלת־ממדית עיתית בגו

בגליון מספר 19 של "אקט מוסיקלי" אינפורמציה על הדיסקים בשוק, בציוד ה והמשחקים, מאמר על נושא הנבחרה בשטח פרוט על להקת "מטר", טיפול בראש, על ביטוח ציוד, ל האקוסטיקה והיבורה, כתבה מיוחדת על המטאורית של מוסיקת הראגנס ועוד.

המגזין מכתוב על מולטימדיה במקרוסוט, ל תלת־ממדית, הפקת תקליטור ועוד. כל הכתבות המגזינים הם מתשורה הראשונה במקצועו, ו ראובן שפירא, נתן כהן ורבים אחרים.

מבצע למנויים חדשים: ל"אקט מוסיקלי" – 170 שקל (במקום 190 שקל) כולל מע"מ, דמי משלוח וטיפול, עבור 10 גליונות, כולל גם את מגזין "מולטימדיה עכשיו", המצורף חינם. יש לשלוח המחאה ל"אקט מוסיקלי" בתיבת דואר 1182 הוד־השרון. ניתן להשיג בסטימצקי את "אקט מוסיקלי" במחיר 19 שקל לגיליון, ואת "מולטימדיה עכשיו" במחיר 13 שקל לגיליון.

עורכת עדה סער

בכלל לא קל

שומרים על דיאטה גם בט"ו בשבט

ג ט"ו בשבט קרב ובא, ועימו המאכלים המסורתיים שלו, ובראשם הפירות המיובשים – אחד פירות מיובשים.

לגני שגמגמה את המגרעות שבאכילת פירות מיובשים, מן וראוי להזכיר מספר תכונות חיוביות שלהם, כמו תכולה גבוהה של סיבים תזונתיים, ברזל, סידן, אשלגן, ויטמין מ. ושאר ויטמינים ומיצרלים, ואחוז נמוך של שומן.

אז מי שאינו סובל מבעיות של עודף משקל, סוכרת, שומנים בדם (רמות גבוהות של טריגליצריידים), או בעיות במערכת העיכול, יכול בהחלט ליהנות מן הפירות המיובשים בתנ הזה, ניתן למצוא אריזות של פירות מיובשים נמוכי, כלומר ללא תוספת של חומרים משמרים. לפי ועץ המיסמן התזונתי תובה על הצרנים לציין קיומם של חומרי שימור במוצר, כך שאריזות שלא מצוין עליהן שום מכילות חומר משמר, קרוב לוודאי שאינן מכילות אחו. לגני פירות מיובשים הנמכרים בתפוזרה, קשה לדעת מה הם מכילים בנוסף לפרי.

מי שנאבק עם דיאטה לירידה במשקל או לאיזון רמות סוכר ו/או שומנים בדם, חשוב שידע, כי הפירות המיובשים מכילים כמויות גדולות של סוכר וכמובן קלוריות.

הדרך המשובחת ביותר לעבוד על כך היא להשתות את הפירות המיובשים לפירות טריים. מנת פרי טרי ותפוח כיתני או אגס או תפוז, או 2 קלמנטינות או 1/2 אשכולית, או בננה קטנה או כל מנת פרי שמקבילה לגודל של תפוח בינוני, מכילה כ־60 קלוריות (רובן סוכר). המנה המקבילה בפירות מיובשים היא 2 משמשים מיובשים, או 2 תמרים גדולים, או 3 שזיפים בינוניים, או 4 פרוסות תפוחים, או 2 תאנים קטנות, או 2 כפות של צימוקים, או 5 חרובים (כ־100 גרם), או כ־20 גרם ספאיה או אננס.

כך שלא כדאי להגיה צלחת פירות מיובשים על השולחן מול הטלוויזיה, כי אז אפילו לא גרע כמה מנות פרי.

לגני הפיצוחים למיניהם: בוטנים, שקדים, אגוזים, גרעינים ופיסטוקים – הם כבר שייכים לקבוצת השומן, ולכן מוחר רק לטעום מהם (6 שקדים או 4 אגוזים או 10 בוטנים, או 2 כפות של גרעינים או פיסטוקים, במקום כפית שמן המכילה 45 קלוריות).

על הקוקוס כראי לוותר לגמרי, מכיוון שזהו השומן הרווי ביותר שקיים ולמרות שמקורו מן הצומח, ולכן הוא כל כך קשה.

לאנשים שעברו ניתוחי מעיים לאחרונה, או למי שסובל מבחלות מעי והגרעות במערכת העיכול, מומלץ לחימנע מהפירות המיובשים, מהפיצוחים ומהקוקוס.

לפניכם מתכון דל סוכר ומופחת קלוריות (כ־10 מנות). כל מנה 75 קלוריות. זהו מאכל מסורתי של העדה הטורקית, והוא נקרא "אשורה". הוא נעשה על בסיס של חיטה וכמובן פירות מיובשים:

1/2 כוס חיטה
2 כפות מחוקות קורנפלור
2 כפות מחוקות קמח לבן
2 תאנים מיובשות ותמוטות
3 מישמשים מיובשים ותמוטים
2 כפות שקדים קלופים מרוסקים
2 כפות צנוברים
2 כפות צימוקים
ממתיק מלאכותי

משרים את החיטה עם 2 כוסות מים כ־3 שעות. מבשלים בסיר לחץ את החיטה עם 2 כוסות מים כ־15 דקות.

שוטפים במים את הפירות, השקדים והצנוברים ומסננים.

מסננים את החיטה המבושלת, מוסיפים לה 3 1/2 כוסות מים, ממתיק מלאכותי בכמות המקבילה ל־3/4 כוס סוכר, 2 כפות מחוקות של קורנפלור ו־2 כפות מחוקות של קמח לבן, ומבשלים על אש קטנה עד לחסמכה.

מוסיפים את הפירות, השקדים והצנוברים ומבשלים עוד כרקוק, יוצקים לקערת הגשה ומקררים מספר שעות עד לקבלת העורבה קרושה. אפשר לקשט בקינמון.

עדינה בכר
דיאטנית קליניה

מוטיבים טבעיים לגברים

עיצובי זוהרן אשכנזי בבגדי גברים.

זוהרן אשכנזי, מעצב אופנה, מעצב בחמש השנים האחרונות ביגור לגברים. בקולקציית חורף '95 שלו, פולשים מוטיבים גולמיים, טבעיים ופראים לבגדים. הוא שובר קווים ישרים וקלאסיים, ומעניק לדגמים השונים בקולקציה מראה ניגוד, רפוי, כפרי.

קולקציית החורף מושתתת על "MATCH & MIXE" – שילובים בין דגמים שונים, היוצרים את המראה הנודרי. הרגש מושם על עיצוב בבדי צמר (מחיר ואחרים), כדי משי עם הדפסים קטיפתיים ובדים גולמיים ולא מעובדים שונים וכדי "הומלט", העולים בקנה אחד עם התפיסה הנעמדת מאחורי עיצוב הדגמים.

ועלצות 320־370 שקלים, חולצות־ג'ינס – 480, וסטים – 370־420, ג'קטים – 890, מעילים: 1/4 – 1200, ארוך 1400, מכנסיים "–390־370 שקלים.

לראשונה בישראל: כינוס בנושא רפואה משלימה

שנים האחרונות גוברת המודעות לרפואה הטבעית המשלימה, המציעה דרכים ושיטות שונות. התעמקות בתחום זה הביאה למודעות ולאפשרויות נוספות, לפתרון בעיות בריאותיות ולפיתוח איכות החיים. "טבע 95", הינו הכינוס הראשון המקצועי בארץ בתחום הרפואה המשלימה. הדערוכה והכינוס יתקיימו במרכז הקונגרסים בשפיים, בין התאריכים 22 ל־25 בינואר 1995.

הכינוס יעיר בהשתתפות ראשי אגודות המומכים לסנכיקות הריפוי השונות בארץ. הדערוכה תקיף את כל תחומי הדעות הטבעית המשלימה, והיא הבלול תצוגה מדגים כמו מזון טבעי, מוצרי קוסמטיקה טבעיים, חומרים ועזרים למטפלים, מוצרים ידידותיים לסביבה ועוד.

בנוסף מציע הכינוס ימי עיון וסדנאות, שיעסקו בכל הקשור לתחום הרפואה המשלימה. בין הנושאים שיוקדו בסדנאות: תרפיה באומנויות, איוטרייקס, פסיכודרמה, רפואה סינית, צמחי מרפא, ריפוי מיגנט, רפלקסולוגיה ועוד.

מרכז טיפולים שיהיה במקום מיועד להיכרות ראשונית עם תחומים המגוון הזה, ונועד לבעלי המקצועות הפרה רפואיים, מטפלים בכל תחומי הרפואה המשלבת ולקהל הרחב. בין המרצים: ד"ר ניבה שפירא שתרגה בבשאה חזונה נגשית, ציאה אבו־רביע על צמחי מרפא ואבני סגולה בפסורת הבודאית, פיליס גלזר בנושא חזונה טעימה, קובי רוזנגרטן על איבחון דרך יד הדגל, ד"ר יאיר מיטון על היסודות בין נוף הנפש, אמיר קלי על צמחי מרפא סיגיים, אורן אילן על כבישה אבי גרינברג ועוד.

הדערוכה מיועדת לקהל הרחב ולקהל מקצועי כמו מטפלים, נציגי בתי מבע, המומחים ובעלי דיעה ומודעות לנושא. הכינוס נערך בחסות מכון רידיון ועמת רפואה.

ספר לילד

והילד הזה הוא בגן

אני רוצה שאמא

יחורת אטלס
חוצאת שבא

ילד שכמהר הוא לכשיר בגן, והא ילד גדול, אבל... ילד מאדון, בגלי ומבל, לעשות בגלי בגדי בחיי.// אבל פעם, בשמיילו מבגיה, יבא לי בגדה, הוא דאחר לי סוס גדול, ושבוא בשמטון בגנם לי לעיניים, ומצייר עם ומיטי על הגל, ואחב לגעוב סגולים, ולאבל אמא, אבא, ומשהו וחי לא יאל/ אני מבמיה, הוא מגבי על אבא שיתקן את הגאר שהשלגל הגאשים בם בגן, אבל אבא הוא אמא שאת רשמיבי אמיי/ אמא, רגליבי לי/ אמא תגעה לי אבבמיה/ אמא, תגייר לי מבבי/ אמא, תגיה לי מיבמיה/ אני יוגע שאבא אחרי־ב/ אבל אבי רוצה אמא.

ילד שכמהר הוא לכשיר בגן, והא ילד גדול, אבל... ילד מאדון, בגלי ומבל, לעשות בגלי בגדי בחיי.// אבל פעם, בשמיילו מבגיה, יבא לי בגדה, הוא דאחר לי סוס גדול, ושבוא בשמטון בגנם לי לעיניים, ומצייר עם ומיטי על הגל, ואחב לגעוב סגולים, ולאבל אמא, אבא, ומשהו וחי לא יאל/ אני מבמיה, הוא מגבי על אבא שיתקן את הגאר שהשלגל הגאשים בם בגן, אבל אבא הוא אמא שאת רשמיבי אמיי/ אמא, רגליבי לי/ אמא תגעה לי אבבמיה/ אמא, תגייר לי מבבי/ אמא, תגיה לי מיבמיה/ אני יוגע שאבא אחרי־ב/ אבל אבי רוצה אמא.

תיבות עץ דקורטיביות מאיטליה

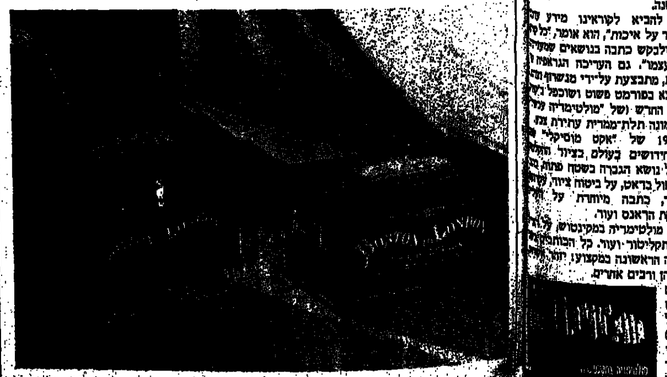

מגוון תיבות עץ דקורטיביות, המעוטרות בציורים של סמיות ובסמלי מלכות המוכרים ימים נשכחים. תותבות המחוזרות, מבית היוצר "וודאריט" מאיטליה, מצויירות בעבודת יד, התיבה יכולה לשמש כמקום לשמירת חפצים יקרי ערכונות, בגבעי שמן, בעבודת יד, מטפחות משי, מפות וכל דבר שרוצים לשמור. בנוסף יכולה לשמש תיבת מאיטליה, ומשוקרות על ידי "גלאקסיי", ובואני החיטים מאיטליה. המחירים נעים בין 2900־3900 שקלים. בחתאם למידות ותיבה. פרטים בטלפון: 03-5102230.

טלוויזיה

06.30 חדשות
07.00 בוקר טוב ישראל
08.00 החי והצומח באוסטרליה – סדרת מגוון
08.55 לראות העבר – סרטון בעניין
09.25 הגיל הרך – סיפורים מהחיים
09.55 מוב רעות
10.00 קצר מטיפחתי – ידידי חיות בבית
– התכנית המשודרת לציון יום הבוחר בעלי החיים
10.30 עניין של זמן
11.00 סדנ ומכולוגיה – ילדי הקופסר הצפוני
11.25 מדעים – עוד דברים שעשים
11.35 אגנית
11.55 מוב לדעת
12.00 ניאנדרטל – דשת קוארטרנטום
12.10 מדעים – מערכת העמיסה
12.35 מדעים – ויברציה ונוקף
13.05 נייסט ומכוני – קרנים בוגל ומאריה דל סול
13.30 שנות כאוד
13.55 מוב לדעת
14.00 בנות הבריטניות – סדרה בהפקפה
14.05 פילוחי מבריח – סדרה בהפקפה
14.15 סיפון המסכנים – סדרה קומית
14.30 חיבים מחתת לטים – סרט תיעודי
15.00 חדש בעניים – אקסוטאיים לילדים
15.30 מוס ורגי – סדרה בהפקפה
16.00 זאפ לאאאון – ילדים וחיות אחרות
16.55 הגיע אז לשון
17.00 עוד חדש
17.35 שיעמון של עיתון – דרמה לנוער
18.00 לילדים – סדרה בהפקפה
18.15 חדשות באוזניים
18.30 אפרופו – דיון בעניני השעה
19.00 חדשות בערבית
19.30 עוצרי תיא
20.00 מבט – מהדורת חדשות;
מעבגבה
20.55 ההנהלה השבועית של הרשות
21.00 החמישיה הקאמרית – תבנית הוסר וטאטיה סקנדיה, עם השתקנים: עוי אביב, רמי הוברנר, קרן סוד, רב נבון, מנשה לוי
21.30 מכם מוב – נגון, שעוד מיוחד בסבלאת 5 שנים לראשיתה של הטליה הדוכה פרוסה, בחוגם 5 שנים סביבים עוברים סבוסים בעיניה עד החברה הישראלית, שעונה הגלגלמנה נקלט אותם. האנים מרוסים, בגוגם נקלט קלמון אותם. עולם חיים בוסו רוסי.
22.35 נרים עם הנחוגה – סדרה קומית
23.30 מהיום למחר – יומן חדשות
24.00 פוסקו של שם

ערוץ 2

14.00 זהו זה
15.00 פלק מקאק
16.00 הדפים המוצעים – אפוחת סבון
17.00 5 עם רפי רשף – עניני היום
17.30 ספורט2 – סדרה בחמשי ספורט
18.00 פאוצר הינרדס – סדרת הילדים
18.30 חוף פרייס
19.00 אלף – סדרה קומית
19.30 מי הבוסי – סדרה קומית
20.00 החדשות
20.30 נגלל הסוד – שטשטות
21.05 לא דופקים חשבון – תכנית מחיות
21.50 מבי בית
22.00 NYPD – סדרה משטרתית
24.00 החדשות
24.05 שורה ראשונה – ידיד אמריקני

רדיו

קול המוסיקה

06.06 שחרית מוסיקלית
09.03 קונצרט בוקר
11.57 ביסם שיר – בערבה אילנה עוקנין, כחול – אלנה לסקרשיבה, חסיאים שנה לטחה
13.00 קלאסיקל – חבינתו בוקר אפרים ליל – חומורות כל־יסחה מרפיוזה בסוטיקה קלאסית קלה, סיצוזה שבבוש, וריאיה, רודרים, חשוויץ, ריקיו, לוזרר, חיצוטראיון וקינו
13.00 אסן השבוע – הכור נרגון קרסר – בעורבה שאול אלקנה – אוזאיק: סאוטה לכיוור ולפסוחר (עם מרחה אלחריץ); סטיאן: ושאה ואיאיות לכיוור ולפסוחר (עם ס. אחרוץ); בהרמס: קוצרבו כפול (עם ס. מיסקין טיס ויות ל. בראנשוין)
14.06 הדרן – מוסיקה עסיסת מקרוב ומרחוק – חבריאו של ישראל ליאה – הקלדנית בסוטיקה סוטרתית
15.03 מאוכפן הקלאסי
16.00 הקוצרבו שלי עם אסמן ערב – מוחל קלר־שטראל, עוזר ומארח – דני אורסחיר
18.00 הקליפורים הרגשים סביאה בחלק שוחי – באך: ראיאיות וגלדברג (פייר אוסאי); צ'יקובסקי: פוקי רביעיה בסיבטאול מוזר (רביעיה בחדרים); ברוך: קוצרבו סס' 1 בסול מינור (טקסים ועוגבים) חוי: בטרוהאוז קרוב מוגר; ברינס: וגלוראאנה (קטנים) שוחקים: עוי אביב, רמי הוברנר, קרן סוד, רב נבון, מנשה לוי
21.30 סכם מוב – נגון, שעוד מיוחד בסבלאת 5 שנים לראשיתה של הטליה הדוכה פרוסה, בחוגם 5 שנים סביבים עוברים סבוסים בעיניה עד החברה הישראלית, שעונה הגלגלמנה נקלט אותם. האנים מרוסים, בגוגם נקלט קלמון אותם. עולם חיים בוסו רוסי.
22.35 נרים עם הנחוגה – סדרה קומית
23.30 מהיום למחר – יומן חדשות
24.00 פוסקו של שם

רשת ב'

06.06 הבוקר הזה – חדשות ומוסיקה
09.05 מה היה לו שם – עם רבקה מיכאלי ואהוד מנור
10.05 תכל דיבורים עם שלי איתיאובן
12.05 בחצי היום – מעודד צחרים
14.05 רגע קסם
15.03 יומן חוץ
15.45 מחנות חוץ עם יואל רפל
16.05 אבגן הכסף עם עמי דיודוב
17.05 שירים עבריים
18.05 היום הזה – חדשות ומוסיקה
19.05 שעת חברה עם מיכאל סיון
20.05 שירים עבריים
21.05 בחורות סבא היום הזה
21.15 אחת ואחת – דברים שלא תיעו לכתחילה
23.05 אמצע הלילה עם אבי בהלרים
01.05 מוזרות הלילה השלישי עם יובב כץ
05.05 אחד ראשון עם עמיקם רוסמן

קולות

תל אביב

נרדוף: האישאה שייצה עוסן שוסטמוס. 06.00: 20.00, היומן שלי לי מורס. 22.00.
נת: מהבט עם גרזנים. 16.50, 19.25, 21.50.
דקות: זה יכול לקרות גם לך. 19.30, 21.45.
חד': זהר הפרא. 13.30, 16.30, 19.30, 22.00.
חד' ב: לחם עם נאפוס. 13.30, 16.30, 19.15, 22.00.
רב מוד' א: סיפור חיים. 13.30, 16.30, 19.30, 21.50.
רב מוד' ב: מבט על נרגים. 16.45, 19.00, 21.25.
רב מוד' ג: מבט על נרגים. 16.45, 19.00, 21.30.
רב מוד' ד: פורסם נאפוס. 16.00, 18.45, 21.30.
אשדוד
ביל' א: זהר הפרא. 16.30, 19.15, 21.45.
ביל' ב: משוגעים. 16.30, 19.15, 21.45.
ביל' ג: עבנו הגילה. 16.45, 19.00, 21.30.
ביל' ד: פורסם נאפוס. 16.00, 18.45, 21.30.
אשקלון
חן 1: חבט על נרגים. 17.00, 19.25, 21.55.
חן 2: עבנו הגילה. 19.30, 21.50.
חן 3: חטיבה בירוק. 17.00, 19.30, 21.50.
חן 4: מיכון הנרגי. 17.00, 19.30, 21.50.
חן 5: ארבנו חתונות ולוויה אחת. 19.30, 21.55.
חן 6: מבט על נרגים. 17.00, 19.30, 21.50.
חן 7: מיכון הנרגי. 17.00, 19.30, 21.50.
חן 8: חבט על נרגים. 17.00, 19.30, 21.55.
חן 9: חבט על נרגים. 17.00, 19.30, 21.55.
חן 10: מבט על נרגים. 17.00, 19.30, 21.55.
חן 11: חבט על נרגים. 17.00, 19.30, 21.55.
חן 12: חבט על נרגים. 17.00, 19.30, 21.55.
חן 13: חבט על נרגים. 17.00, 19.30, 21.55.
חן 14: חבט על נרגים. 17.00, 19.30, 21.55.
חן 15: חבט על נרגים. 17.00, 19.30, 21.55.
חן 16: חבט על נרגים. 17.00, 19.30, 21.55.
חן 17: חבט על נרגים. 17.00, 19.30, 21.55.
חן 18: חבט על נרגים. 17.00, 19.30, 21.55.
חן 19: חבט על נרגים. 17.00, 19.30, 21.55.
חן 20: חבט על נרגים. 17.00, 19.30, 21.55.
חן 21: חבט על נרגים. 17.00, 19.30, 21.55.
חן 22: חבט על נרגים. 17.00, 19.30, 21.55.
חן 23: חבט על נרגים. 17.00, 19.30, 21.55.
חן 24: חבט על נרגים. 17.00, 19.30, 21.55.
חן 25: חבט על נרגים. 17.00, 19.30, 21.55.
חן 26: חבט על נרגים. 17.00, 19.30, 21.55.
חן 27: חבט על נרגים. 17.00, 19.30, 21.55.
חן 28: חבט על נרגים. 17.00, 19.30, 21.55.
חן 29: חבט על נרגים. 17.00, 19.30, 21.55.
חן 30: חבט על נרגים. 17.00, 19.30, 21.55.
חן 31: חבט על נרגים. 17.00, 19.30, 21.55.
חן 32: חבט על נרגים. 17.00, 19.30, 21.55.
חן 33: חבט על נרגים. 17.00, 19.30, 21.55.
חן 34: חבט על נרגים. 17.00, 19.30, 21.55.
חן 35: חבט על נרגים. 17.00, 19.30, 21.55.
חן 36: חבט על נרגים. 17.00, 19.30, 21.55.
חן 37: חבט על נרגים. 17.00, 19.30, 21.55.
חן 38: חבט על נרגים. 17.00, 19.30, 21.55.
חן 39: חבט על נרגים. 17.00, 19.30, 21.55.
חן 40: חבט על נרגים. 17.00, 19.30, 21.55.
חן 41: חבט על נרגים. 17.00, 19.30, 21.55.
חן 42: חבט על נרגים. 17.00, 19.30, 21.55.
חן 43: חבט על נרגים. 17.00, 19.30, 21.55.
חן 44: חבט על נרגים. 17.00, 19.30, 21.55.
חן 45: חבט על נרגים. 17.00, 19.30, 21.55.
חן 46: חבט על נרגים. 17.00, 19.30, 21.55.
חן 47: חבט על נרגים. 17.00, 19.30, 21.55.
חן 48: חבט על נרגים. 17.00, 19.30, 21.55.
חן 49: חבט על נרגים. 17.00, 19.30, 21.55.
חן 50: חבט על נרגים. 17.00, 19.30, 21.55.
חן 51: חבט על נרגים. 17.00, 19.30, 21.55.
חן 52: חבט על נרגים. 17.00, 19.30, 21.55.
חן 53: חבט על נרגים. 17.00, 19.30, 21.55.
חן 54: חבט על נרגים. 17.00, 19.30, 21.55.
חן 55: חבט על נרגים. 17.00, 19.30, 21.55.
חן 56: חבט על נרגים. 17.00, 19.30, 21.55.
חן 57: חבט על נרגים. 17.00, 19.30, 21.55.
חן 58: חבט על נרגים. 17.00, 19.30, 21.55.
חן 59: חבט על נרגים. 17.00, 19.30, 21.55.
חן 60: חבט על נרגים. 17.00, 19.30, 21.55.
חן 61: חבט על נרגים. 17.00, 19.30, 21.55.
חן 62: חבט על נרגים. 17.00, 19.30, 21.55.
חן 63: חבט על נרגים. 17.00, 19.30, 21.55.
חן 64: חבט על נרגים. 17.00, 19.30, 21.55.
חן 65: חבט על נרגים. 17.00, 19.30, 21.55.
חן 66: חבט על נרגים. 17.00, 19.30, 21.55.
חן 67: חבט על נרגים. 17.00, 19.30, 21.55.
חן 68: חבט על נרגים. 17.00, 19.30, 21.55.
חן 69: חבט על נרגים. 17.00, 19.30, 21.55.
חן 70: חבט על נרגים. 17.00, 19.30, 21.55.
חן 71: חבט על נרגים. 17.00, 19.30, 21.55.
חן 72: חבט על נרגים. 17.00, 19.30, 21.55.
חן 73: חבט על נרגים. 17.00, 19.30, 21.55.
חן 74: חבט על נרגים. 17.00, 19.30, 21.55.
חן 75: חבט על נרגים. 17.00, 19.30, 21.55.
חן 76: חבט על נרגים. 17.00, 19.30, 21.55.
חן 77: חבט על נרגים. 17.00, 19.30, 21.55.
חן 78: חבט על נרגים. 17.00, 19.30, 21.55.
חן 79: חבט על נרגים. 17.00, 19.30, 21.55.
חן 80: חבט על נרגים. 17.00, 19.30, 21.55.
חן 81: חבט על נרגים. 17.00, 19.30, 21.55.
חן 82: חבט על נרגים. 17.00, 19.30, 21.55.
חן 83: חבט על נרגים. 17.00, 19.30, 21.55.
חן 84: חבט על נרגים. 17.00, 19.30, 21.55.
חן 85: חבט על נרגים. 17.00, 19.30, 21.55.
חן 86: חבט על נרגים. 17.00, 19.30, 21.55.
חן 87: חבט על נרגים. 17.00, 19.30, 21.55.
חן 88: חבט על נרגים. 17.00, 19.30, 21.55.
חן 89: חבט על נרגים. 17.00, 19.30, 21.55.
חן 90: חבט על נרגים. 17.00, 19.30, 21.55.
חן 91: חבט על נרגים. 17.00, 19.30, 21.55.
חן 92: חבט על נרגים. 17.00, 19.30, 21.55.
חן 93: חבט על נרגים. 17.00, 19.30, 21.55.
חן 94: חבט על נרגים. 17.00, 19.30, 21.55.
חן 95: חבט על נרגים. 17.00, 19.30, 21.55.
חן 96: חבט על נרגים. 17.00, 19.30, 21.55.
חן 97: חבט על נרגים. 17.00, 19.30, 21.55.
חן 98: חבט על נרגים. 17.00, 19.30, 21.55.
חן 99: חבט על נרגים. 17.00, 19.30, 21.55.
חן 100: חבט על נרגים. 17.00, 19.30, 21.55.

ראשון לציון

חן 1: סיפרות זולה. 16.10, 19.00, 21.50.
חן 2: חבט על נרגים. 17.00, 19.30, 21.55.
חן 3: חטיבה נורל'. 17.00, 19.30, 21.50.
חן 4: חטיבה בר תמר. 17.00, 19.30, 21.50.
חן 5: חטיבה נורל'. 17.00, 19.30, 21.50.
חן 6: ארבנו חתונות ולוויה אחת. 19.15, 22.00.
חן 7: חטיבה נורל'. 17.00, 19.30, 21.50.
חן 8: חטיבה בר תמר. 17.00, 19.30, 21.50.
חן 9: חטיבה נורל'. 17.00, 19.30, 21.50.
חן 10: חטיבה בר תמר. 17.00, 19.30, 21.50.
חן 11: חטיבה נורל'. 17.00, 19.30, 21.50.
חן 12: חטיבה בר תמר. 17.00, 19.30, 21.50.
חן 13: חטיבה נורל'. 17.00, 19.30, 21.50.
חן 14: חטיבה בר תמר. 17.00, 19.30, 21.50.
חן 15: חטיבה נורל'. 17.00, 19.30, 21.50.
חן 16: חטיבה בר תמר. 17.00, 19.30, 21.50.
חן 17: חטיבה נורל'. 17.00, 19.30, 21.50.
חן 18: חטיבה בר תמר. 17.00, 19.30, 21.50.
חן 19: חטיבה נורל'. 17.00, 19.30, 21.50.
חן 20: חטיבה בר תמר. 17.00, 19.30, 21.50.
חן 21: חטיבה נורל'. 17.00, 19.30, 21.50.
חן 22: חטיבה בר תמר. 17.00, 19.30, 21.50.
חן 23: חטיבה נורל'. 17.00, 19.30, 21.50.
חן 24: חטיבה בר תמר. 17.00, 19.30, 21.50.
חן 25: חטיבה נורל'. 17.00, 19.30, 21.50.
חן 26: חטיבה בר תמר. 17.00, 19.30, 21.50.
חן 27: חטיבה נורל'. 17.00, 19.30, 21.50.
חן 28: חטיבה בר תמר. 17.00, 19.30, 21.50.
חן 29: חטיבה נורל'. 17.00, 19.30, 21.50.
חן 30: חטיבה בר תמר. 17.00, 19.30, 21.50.
חן 31: חטיבה נורל'. 17.00, 19.30, 21.50.
חן 32: חטיבה בר תמר. 17.00, 19.30, 21.50.
חן 33: חטיבה נורל'. 17.00, 19.30, 21.50.
חן 34: חטיבה בר תמר. 17.00, 19.30, 21.50.
חן 35: חטיבה נורל'. 17.00, 19.30, 21.50.
חן 36: חטיבה בר תמר. 17.00, 19.30, 21.50.
חן 37: חטיבה נורל'. 17.00, 19.30, 21.50.
חן 38: חטיבה בר תמר. 17.00, 19.30, 21.50.
חן 39: חטיבה נורל'. 17.00, 19.30, 21.50.
חן 40: חטיבה בר תמר. 17.00, 19.30, 21.50.
חן 41: חטיבה נורל'. 17.00, 19.30, 21.50.
חן 42: חטיבה בר תמר. 17.00, 19.30, 21.50.
חן 43: חטיבה נורל'. 17.00, 19.30, 21.50.
חן 44: חטיבה בר תמר. 17.00, 19.30, 21.50.
חן 45: חטיבה נורל'. 17.00, 19.30, 21.50.
חן 46: חטיבה בר תמר. 17.00, 19.30, 21.50.
חן 47: חטיבה נורל'. 17.00, 19.30, 21.50.
חן 48: חטיבה בר תמר. 17.00, 19.30, 21.50.
חן 49: חטיבה נורל'. 17.00, 19.30, 21.50.
חן 50: חטיבה בר תמר. 17.00, 19.30, 21.50.
חן 51: חטיבה נורל'. 17.00, 19.30, 21.50.
חן 52: חטיבה בר תמר. 17.00, 19.30, 21.50.
חן 53: חטיבה נורל'. 17.00, 19.30, 21.50.
חן 54: חטיבה בר תמר. 17.00, 19.30, 21.50.
חן 55: חטיבה נורל'. 17.00, 19.30, 21.50.
חן 56: חטיבה בר תמר. 17.00, 19.30, 21.50.
חן 57: חטיבה נורל'. 17.00, 19.30, 21.50.
חן 58: חטיבה בר תמר. 17.00, 19.30, 21.50.
חן 59: חטיבה נורל'. 17.00, 19.30, 21.50.
חן 60: חטיבה בר תמר. 17.00, 19.30, 21.50.
חן 61: חטיבה נורל'. 17.00, 19.30, 21.50.
חן 62: חטיבה בר תמר. 17.00, 19.30, 21.50.
חן 63: חטיבה נורל'. 17.00, 19.30, 21.50.
חן 64: חטיבה בר תמר. 17.00, 19.30, 21.50.
חן 65: חטיבה נורל'. 17.00, 19.30, 21.50.
חן 66: חטיבה בר תמר. 17.00, 19.30, 21.50.
חן 67: חטיבה נורל'. 17.00, 19.30, 21.50.
חן 68: חטיבה בר תמר. 17.00, 19.30, 21.50.
חן 69: חטיבה נורל'. 17.00, 19.30, 21.50.
חן 70: חטיבה בר תמר. 17.00, 19.30, 21.50.
חן 71: חטיבה נורל'. 17.00, 19.30, 21.50.
חן 72: חטיבה בר תמר. 17.00, 19.30, 21.50.
חן 73: חטיבה נורל'. 17.00, 19.30, 21.50.
חן 74: חטיבה בר תמר. 17.00, 19.30, 21.50.
חן 75: חטיבה נורל'. 17.00, 19.30, 21.50.
חן 76: חטיבה בר תמר. 17.00, 19.30, 21.50.
חן 77: חטיבה נורל'. 17.00, 19.30, 21.50.
חן 78: חטיבה בר תמר. 17.00, 19.30, 21.50.
חן 79: חטיבה נורל'. 17.00, 19.30, 21.50.
חן 80: חטיבה בר תמר. 17.00, 19.30, 21.50.
חן 81: חטיבה נורל'. 17.00, 19.30, 21.50.
חן 82: חטיבה בר תמר. 17.00, 19.30, 21.50.
חן 83: חטיבה נורל'. 17.00, 19.30, 21.50.
חן 84: חטיבה בר תמר. 17.00, 19.30, 21.50.
חן 85: חטיבה נורל'. 17.00, 19.30, 21.50.
חן 86: חטיבה בר תמר. 17.00, 19.30, 21.50.
חן 87: חטיבה נורל'. 17.00, 19.30, 21.50.
חן 88: חטיבה בר תמר. 17.00, 19.30, 21.50.
חן 89: חטיבה נורל'. 17.00, 19.30, 21.50.
חן 90: חטיבה בר תמר. 17.00, 19.30, 21.50.
חן 91: חטיבה נורל'. 17.00, 19.30, 21.50.
חן 92: חטיבה בר תמר. 17.00, 19.30, 21.50.
חן 93: חטיבה נורל'. 17.00, 19.30, 21.50.
חן 94: חטיבה בר תמר. 17.00, 19.30, 21.50.
חן 95: חטיבה נורל'. 17.00, 19.30, 21.50.
חן 96: חטיבה בר תמר. 17.00, 19.30, 21.50.
חן 97: חטיבה נורל'. 17.00, 19.30, 21.50.
חן 98: חטיבה בר תמר. 17.00, 19.30, 21.50.
חן 99: חטיבה נורל'. 17.00, 19.30, 21.50.
חן 100: חטיבה בר תמר. 17.00, 19.30, 21.50.

נתניה

חן 1: סיפרות זולה. 16.10, 19.00, 21.50.
חן 2: ארבנו חתונות ולוויה אחת. 19.30, 21.55.
חן 3: חטיבה נורל'. 17.00, 19.30, 21.50.
חן 4: חטיבה בר תמר. 17.00, 19.30, 21.50.
חן 5: חטיבה נורל'. 17.00, 19.30, 21.50.
חן 6: חטיבה בר תמר. 17.00, 19.30, 21.50.
חן 7: חטיבה נורל'. 17.00, 19.30, 21.50.
חן 8: חטיבה בר תמר. 17.00, 19.30, 21.50.
חן 9: חטיבה נורל'. 17.00, 19.30, 21.50.
חן 10: חטיבה בר תמר. 17.00, 19.30, 21.50.
חן 11: חטיבה נורל'. 17.00, 19.30, 21.50.
חן 12: חטיבה בר תמר. 17.00, 19.30, 21.50.
חן 13: חטיבה נורל'. 17.00, 19.30, 21.50.
חן 14: חטיבה בר תמר. 17.00, 19.30, 21.50.
חן 15: חטיבה נורל'. 17.00, 19.30, 21.50.
חן 16: חטיבה בר תמר. 17.00, 19.30, 21.50.
חן 17: חטיבה נורל'. 17.00, 19.30, 21.50.
חן 18: חטיבה בר תמר. 17.00, 19.30, 21.50.
חן 19: חטיבה נורל'. 17.00, 19.30, 21.50.
חן 20: חטיבה בר תמר. 17.00, 19.30, 21.50.
חן 21: חטיבה נורל'. 17.00, 19.30, 21.50.
חן 22: חטיבה בר תמר. 17.00, 19.30, 21.50.
חן 23: חטיבה נורל'. 17.00, 19.30, 21.50.
חן 24: חטיבה בר תמר. 17.00, 19.30, 21.50.
חן 25: חטיבה נורל'. 17.00, 19.30, 21.50.
חן 26: חטיבה בר תמר. 17.00, 19.30, 21.50.
חן 27: חטיבה נורל'. 17.00, 19.30, 21.50.
חן 28: חטיבה בר תמר. 17.00, 19.30, 21.50.
חן 29: חטיבה נורל'. 17.00, 19.30, 21.50.
חן 30: חטיבה בר תמר. 17.00, 19.30, 21.50.
חן 31: חטיבה נורל'. 17.00, 19.30, 21.50.
חן 32: חטיבה בר תמר. 17.00, 19.30, 21.50.
חן 33: חטיבה נורל'. 17.00, 19.30, 21.50.
חן 34: חטיבה בר תמר. 17.00, 19.30, 21.50.
חן 35: חטיבה נורל'. 17.00, 19.30, 21.50.
חן 36: חטיבה בר תמר. 17.00, 19.30, 21.50.
חן 37: חטיבה נורל'. 17.00, 19.30, 21.50.
חן 38: חטיבה בר תמר. 17.00, 19.30, 21.50.
חן 39: חטיבה נורל'. 17.00, 19.30, 21.50.
חן 40: חטיבה בר תמר. 17.00, 19.30, 21.50.
חן 41: חטיבה נורל'. 17.00, 19.30, 21.50.
חן 42: חטיבה בר תמר. 17.00, 19.30, 21.50.
חן 43: חטיבה נורל'. 17.00, 19.30, 21.50.
חן 44: חטיבה בר תמר. 17.00, 19.30, 21.50.
חן 45: חטיבה נורל'. 17.00, 19.30, 21.50.
חן 46: חטיבה בר תמר. 17.00, 19.30, 21.50.
חן 47: חטיבה נורל'. 17.00, 19.30, 21.50.
חן 48: חטיבה בר תמר. 17.00, 19.30, 21.50.
חן 49: חטיבה נורל'. 17.00, 19.30, 21.50.
חן 50: חטיבה בר תמר. 17.00, 19.30, 21.50.
חן 51: חטיבה נורל'. 17.00, 19.30, 21.50.
חן 52: חטיבה בר תמר. 17.00, 19.30, 21.50.
חן 53: חטיבה נורל'. 17.00, 19.30, 21.50.
חן 54: חטיבה בר תמר. 17.00, 19.30, 21.50.
חן 55: חטיבה נורל'. 17.00, 19.30, 21.50.
חן 56: חטיבה בר תמר. 17.00, 19.30, 21.50.
חן 57: חטיבה נורל'. 17.00, 19.30, 21.50.
חן 58: חטיבה בר תמר. 17.00, 19.30, 21.50.
חן 59: חטיבה נורל'. 17.00, 19.30, 21.50.
חן 60: חטיבה בר תמר. 17.00, 19.30, 21.50.
חן 61: חטיבה נורל'. 17.00, 19.30, 21.50.
חן 62: חטיבה בר תמר. 17.00, 19.30, 21.50.
חן 63: חטיבה נורל'. 17.00, 19.30, 21.50.
חן 64: חטיבה בר תמר. 17.00, 19.30, 21.50.
חן 65: חטיבה נורל'. 17.00, 19.30, 21.50.
חן 66: חטיבה בר תמר. 17.00, 19.30, 21.50.
חן 67: חטיבה נורל'. 17.00, 19.30, 21.50.
חן 68: חטיבה בר תמר. 17.00, 19.30, 21.50.
חן 69: חטיבה נורל'. 17.00, 19.30, 21.50.
חן 70: חטיבה בר תמר. 17.00, 19.30, 21.50.
חן 71: חטיבה נורל'. 17.00, 19.30, 21.50.
חן 72: חטיבה בר תמר. 17.00, 19.30, 21.50.
חן 73: חטיבה נורל'. 17.00, 19.30, 21.50.
חן 74: חטיבה בר תמר. 17.00, 19.30, 21.50.
חן 75: חטיבה נורל'. 17.00, 19.30, 21.50.
חן 76: חטיבה בר תמר. 17.00, 19.30, 21.50.
חן 77: חטיבה נורל'. 17.00, 19.30, 21.50.
חן 78: חטיבה בר תמר. 17.00, 19.30, 21.50.
חן 79: חטיבה נורל'. 17.00, 19.30, 21.50.
חן 80: חטיבה בר תמר. 17.00, 19.30, 21.50.
חן 81: חטיבה נורל'. 17.00, 19.30, 21.50.
חן 82: חטיבה בר תמר. 17.00, 19.30, 21.50.
חן 83: חטיבה נורל'. 17.00, 19.30, 21.50.
חן 84: חטיבה בר תמר. 17.00, 19.30, 21.50.
חן 85: חטיבה נורל'. 17.00, 19.30, 21.50.
חן 86: חטיבה בר תמר. 17.00, 19.30, 21.50.
חן 87: חטיבה נורל'. 17.00, 19.30, 21.50.
חן 88: חטיבה בר תמר. 17.00, 19.30, 21.50.
חן 89: חטיבה נורל'. 17.00, 19.30, 21.50.
חן 90: חטיבה בר תמר. 17.00, 19.30, 21.50.
חן 91: חטיבה נורל'. 17.00, 19.30, 21.50.
חן 92: חטיבה בר תמר. 17.00, 19.30, 21.50.
חן 93: חטיבה נורל'. 17.00, 19.30, 21.50.
חן 94: חטיבה בר תמר. 17.00, 19.30, 21.50.
חן 95: חטיבה נורל'. 17.00, 19.30, 21.50.
חן 96: חטיבה בר תמר. 17.00, 19.30, 21.50.
חן 97: חטיבה נורל'. 17.00, 19.30, 21.50.
חן 98: חטיבה בר תמר. 17.00, 19.30, 21.50.
חן 99: חטיבה נורל'. 17.00, 19.30, 21.50.
חן 100: חטיבה בר תמר. 17.00, 19.30, 21.50.

שירותי חירום

מעמרה

דוגאנים, תל־אביב, חיפה, רמת־גן, בני ברק, חולון, פתחתקוה – מד' 100. בארשבוע, חדרה, נתניה, צפת – מד' 100. אילת – 144 | הדרה – 22444.

בתי חולים

תל־אביב והמרכז
"שיבא" תל־השומר – *
"בילינסון" פתחתקוה – *
"איכילוב" תל אביב – *
"הדסה" הר־הצופים – *
"אסף הרופא" צריפין – *
*. כל המחלקות – כל השבוע.

נתניה

לוינרז ומצא בחורות למקרים דחופים – כל השבוע, כולל שבת.

ירושלים

הדסה עין כרם – עיניים. אורתופדיה. ביקור שלישי – ילדים. נשים. מעבר צדק – כירורגיה. א.א.

בתי מרקחת

בת ים: מזור, חביבה ריק 20. חולון: אהרון, הנפיץ 52.
ירושלים: קופה"ח הכללית שפראנס 8, אביגיבור 3.
נתניה: נבו, עזר הגיא 14.
פתח תקוה: נמא, הפץ חיים 6.
רמת גן: פיוצי, חיים ציון 43.
תל אביב: בן יהודה, בן יהודה 142 | אפרסמון, יהודה הלוי 110 | חורמה בילה פתחתן, עד הנשיא 03.00: "בן יהודה", רחי בן יהודה 142 | עד 24.00: מיפרפארם רמת אביב, רח' איינשטיין 40.
חיפה: קרייית אליעזר, כיכר מאיר הנפ 6.

מוקד קופת כללית

המוקד: מסוד סידע. בימים א'–ה' בין השעות 08.00–20.00, בימי ו' בין 08.00–13.00. חלפון: 177.022.1908

יד ביד

– אזן קשבת בטלפון ליל ולוגר – קו לנוער: במטבח. ירושלים: 02-243358 (24 שעות). חיפה: 04-229488 (11:00–20.00). נהריה: 04-820222.

חמ' הכנ – 03-204227, ימי א', ג', ה' 19.30–23.00.
קו שתות לנערים במצוקה: ביסי ב' רח' 222732. ארוח הרים ארצי "קו פתוח", אזן קשבת לילדים ובני נוער 03-621515 (24 שעות).

עזרה ראשונה נפשית

עזרה ראשונה לנערים שביקר החסמ' ד'רפואת שיניים בשוראל.
בחיפה: רחוב הגפן 36, קומה 2, מר. 523566. שבתות וחגים 10.00-17.00 מרפאות שיניים נוספות ובימים ראשונה הרפואה פתוחה בל יום כולל שבתות וחגים בבי המשטרה ומחוז – 09.00-24.00, אחרי חצות בחגים מלחני בכבר.
דיווחי מוקד חירום – אם אינך שורח בשמטה מר. 03-6799999.

מוקדי רחיאים

ירושלים, ת"א, חיפה – מד' 101.
רמת־גן, בני־ברק, נטניה – מד' 5793333 | לוד רמלה – 101, מד' 08-221022 | שמרון – מד' 065-93334 | מבשרת – 101, מד' 02-931401 | הרצליה – מד' 04-6233333 | בת־ים – מד' 03-5033939 | אזור שרון בוגר – מד' 09-7447647 | שוחר בוגר – מד' 03-5330846 | שוח מקוה – 101, מד' 04-938233 | חצור – 04-9311111.

אלי – עזרה באלימות בקרב ילדים. בשמשמה מר. 6956763, 2610370. מוקד 03.00-22.00 עד 22.00

עזרה ראשונה נפשית

ערן רחובות – מר' 610303-02.
ערן תל־אביב – מר' 5461111-03.
ערן רמת אביב, ת"א – 6961113-03.
ערן רחמים – מר' 622222-04.
ערן בר־אילן (גליל מערבי) – 988410-04.
ערן חיפה – מר' 625110-09.
ערן בר־שבע – 993999-09.
ערן בר־עבוגה – מר' 418111-07.
מוקד מקוד חירום – 08.00-24.00 בשרות מלא ומרץ לב. חדש. 24 שעות בשמה מר. 6799999-03.

מוקד רחיאים

ירושלים, ת"א, חיפה – מר' 101.
רמת־גן, בני־ברק, נטניה – מר' 5793333 | לוד רמלה – 101, מר' 08-221022 | שמרון – מר' 065-93334 | מבשרת – 101, מר' 02-931401 | הרצליה – מר' 04-6233333 | בת־ים – מר' 03-5033939 | אזור שרון בוגר – מר' 09-7447647 | שוחר בוגר – מר' 03-5330846 | שוח מקוה – 101, מר' 04-938233 | חצור – 04-9311111.

סיוע לקורבנות אונס

לדעשות ואיחוד משפחה מרי 02-3243358 אי' לד בשעות 17.00-21.00, חיבאבוב 03-2348019, חיפה: 04-6661111, ירושלים: 02-22245, 09-7224.

מחל־אביב בשרות: 06.35, 06.05, 07.35, 09.35, 11.34, 13.30, 15.27, 16.33, 17.33, 18.47.
מחל־אביב (מחיפה מרכז 6 דקות לפני הטיסה בשרות הרגיל: 05.30, 06.42, 06.30, 07.15, 07.30, 08.30, 09.30, 10.30, 11.30, 12.30, 13.30, 14.30, 15.30, 16.30, 17.10, 17.30, 18.30, 19.30.
מחיפה לת"א הדרומית: 13.30, 15.30.
מטבריה לתל־אביב: 06.40, 08.13, 08.57, 12.20, 12.30, 13.30, 15.15, 15.55, 17.07, 17.50, 18.20, 19.03, 20.03, 21.05.
מחיפה לתל־אביב הדרומית: 17.50.
מחל־אביב לדרומית: 06.12, 14.40, 16.00, 17.15, 18.13.
מחל־אביב לירושלים: 06.35.
מירושלים לתל־אביב: 15.05.
מחל־אביב לירושלים: 07.20, 08.35, 07.55, 15.20, 16.50, 17.25.
מרחובות לת"א ובחזרה: 07.55, 16.50.
מרחובות לתל־אביב הדרומית: 17.25.
מחל־אביב לרחובות: 07.10, 08.37, 09.40, 10.11, 13.10, 14.40, 15.20, 16.40, 17.20, 17.40, 18.30, 19.30, 20.30.
מחל־אביב לנתניה: 06.00, 06.35, 07.25, 08.05, 08.40, 09.20, 10.00, 11.00, 12.00, 13.00, 14.00, 15.00, 16.00, 16.40, 17.00, 18.00, 19.00, 20.00, 21.00, 22.00.

רבבות

מטבריה לחיפה ולתל־אביב: 05.45, 06.35, 07.35, 09.35, 11.34, 13.30, 15.27, 16.33, 17.33, 18.47.
מחיפה (בתל־גלים) לטבריה: 08.00, 09.30, 12.10, 12.30, 15.30, 16.05, 17.30, 18.30.
מקריית חיים לטבריה: 06.32, 08.25.

ביפו ו'ורבי חן בלבד

מטבריה לחיפה ולתל־אביב: 06.30, 08.30, 10.30, 12.05.
מטבריה לחיפה: 16.45.
מטבריה מחיפה לת"א: 12.30.
מחיפה לתל־אביב: מחיפה מרכז 5 דקות לפני הטיסה בשרות הרגיל: 05.30, 06.00, 06.30, 07.15, 07.30, 08.30, 09.30, 10.30, 11.30, 12.30, 13.30, 14.30, 15.30, 16.30, 17.10, 17.30, 18.30, 19.30.
מחיפה לת"א הדרומית: 13.30, 15.30.
מטבריה לתל־אביב: 06.40, 08.13, 08.57, 12.20, 12.30, 13.30, 15.15, 15.55, 17.07, 17.50, 18.20, 19.03, 20.03, 21.05.
מחיפה לתל־אביב הדרומית: 17.50.
מחל־אביב לדרומית: 06.12, 14.40, 16.00, 17.15, 18.13.
מחל־אביב לירושלים: 06.35.
מירושלים לתל־אביב: 15.05.
מחל־אביב לירושלים: 06.35, 07.20, 07.55, 15.20, 16.50, 17.25.
מרחובות לת"א ובחזרה: 07.55, 16.50.
מרחובות לתל־אביב הדרומית: 17.25.
מחל־אביב לרחובות: 07.10, 08.37, 09.40, 10.11, 13.10, 14.40, 15.20, 16.40, 17.20, 17.40, 18.30, 19.30, 20.30.
מחל־אביב לנתניה: 06.00, 06.35, 07.25, 08.05, 08.40, 09.20, 10.00, 11.00, 12.00, 13.00, 14.00, 15.00, 16

הדף הירוק

שבועון - העתון לתנועה הקיבוצית מס' 436 • 10 בינואר 1995 • ט' בשבט תשנ"ה

הלוח הירוק בעמ' 17-18

לך על בטוח!

לבנה

ייצור ושיווק שתילי איכות

• ירקות • צמחים עונתיים • רב שנתיים

• דשא • תבלינים ועוד...

מושב תדהר 07-924653 פקס' 07-925343

מגן העסקים הישראלי הרוסקבה

מציע לישראלים מגוון שירותים שיאפשרו לפעול ברוסיה בנוחיות בבטחון ובמינימום הוצאות

לפרטים מרכז המסחר בנתניה: בישראל מקבל מס 09-8343555

במוסקבה: טלפון/פקס: 007-095-2400284 • אפשר לפנות אליו מרחב הארצות

בראשית ינואר התבצע בקיבוץ שניר שינוי שהוא "מעבר לכל מה שהיה מקובל בתנועה עד עכשיו"

עמ' 4-5

רהיטי ניר דוד

בדרך לנשר אוסיפיון - לצפות בתלוק מתנשק

מרשיו ויתר מתמיד כבאי לבקר ברהיטי ניר דוד

פתוח בשבת

בין השעות:

10:00-15:00

בראי לבוא

• אולם תצוגה גדול ומרשים

• עיצוב וגימור מושלם

• מחירים שווים לכל כיס

(אפשרות לתשלומים נוחים)

• כל פרטי הריהוט מיוצרים עם פיתוח משלנו

• ארונות קיר וסמכחים לפי דרישות ומידות הלקוח

• פיתוח אוכל במגוון רחב מאוד

• פיתוח שיבה, ריהוט משרדי ועוד ועוד

רהיטי ניר דוד

מאות עובדים זרים בקטיף הדרים ברחו ממעסיקיהם

חלק מהבורחים עברו לענף הבנייה □ שר החקלאות קיים דיון בנושא בעקבות התלונות הרבות על תנאי המגורים וההעסקה של העובדים □ צוות מיוחד יקבע קריטריונים להעסקה ולמגורים של עובדים זרים

□ יוסף גלילי

(ע). מאות פועלים זרים בקטיף הדרים נמלטו מעסיקיהם וכנראה עברו לענף הבנייה – נודע בדיון שקיים שר החקלאות, יעקב צור, בענייני תנאי העסקתם של עובדים זרים בקטיף ההדרים.

הדיון התקיים ביום ראשון ביוזמתו של השר, בעקבות תלונות רבות של עובדים על תנאי מגוריהם והעסקתם.

בדיון השתתפו יו"ר מועצת ההדרים רני קריצמן, מזכיר ארגון מגדלי ההדרים יוסי אורנר, וראשי חברות ההדרים הגדולות, מהדרין, תנופורט, פרדס, יכין, חקל"ל ותדרי השרון.

השר צור אמר למשתתפים כי הוא רואה בזם את האחראים לתנאי ההעסקה של העובדים. "לא ייתכן שחברות ופרדסנים יסילו את האחריות על חברות כוח־אדם למיניהן. מבחינתי המעסיק הוא הכתובת בכל הקשור לטיפול בעובדים הזרים, מבניסתם לארץ ועד צאתם," אמר צור.

מנהלי החברות מסרו שתנאי המגורים של העובדים טובים, והתנגה הדדים עוזתה מתקשרת. לדבריהם, חלה עליהם חובה, לפי הנחיות שירות התעסוקה, לשמור על הדרכונים של העובדים ברשותם, ולא מדובר ב"כליאתם" של עובדים כמקום עבודתם.

מנכ"ל מהדרין, מנשה דורידיון, אמר שהחברות שגייסו את העובדים בארצות המוצא הבטיחו להם תנאים שלא היו מקבלים על חברות ההדרים בארץ, וזהו המקור לאי־ההבנה ולאכזבתם של העובדים בארץ. דורידון מסר שהלקח נלמד, ומעתה הוא יודע לראות את הסכם העבודה שנחתם עם העובד לפני הבאתו לארץ.

בסיום הדיון החליט השר צור למנות צוות שיקבע קריטריונים להעסקה ולמגורים של עובדים זרים, וגם לאכיפת הקריטריונים. בראש הצוות עומד תאל (מיל.) שייקה ארז, יועצו של שר החקלאות, וחברים בו יו"ר מועצת ההדרים רני קריצמן, הממונה על העסקת עובדים במשרד החקלאות נחמיה רייכר.

מבדיקת מספרי העובדים בחברות ההדרים עולה, שמאות עובדים מרומניה ומתורכיה בחו מהמעסיקים, וכפי הנראה עברו לעבוד באופן בלתי חוקי בענף הבנייה, בשל תנאים מרעפים שהוצגו להם. כמה חברות מסרו, שכמחצית ממספר העובדים שהגיעו לארץ ברחו מהרשים האמורנים. חלקם נמלטו מייד עם הגעתם לארץ, וחלקם זמן קצר לאחר מכן. בימים אלה עובדים בקטיף ההדרים כ־600 עובדים זרים.

ילד נפל לבור ספיגה וחולץ

□ נחמן גלבוע

ילד בן 6, בן למשפחת אל־סורי מלה, חולץ אתמול בשלום מבור ספיגה בפרדס שניר בעיר. הילד הועבר לאחר החילוץ לבדיקת בית־חולים "אסף הרופא".

חזלת האירוע אתמול בשעות הבוקר, כשכמה ילדים שיחקו בחצר בית המשפחה. האירוע אירע מחוצר לרשת הביוב העירונית, ובמקום בורות הספגה.

בסביבות השעה 10:20 צנח הילד לתוך בור ספיגה חדש, שעדיין לא היה כשיעמש אך מכסהו השאר פתוח. הילד נלכד בתוך הבור הצר, בעומק של כחמישה מטרים, והא פרץ בבכי וצעק לעזרה, וכני המשפחה הוציאו אז כחות החצלה, ובהם המשפחה, מ"א, מכבי האש והמיקוח העירוני.

"ניסינו לדבר אליו ולהרגיע אותו, אבל הוא לא הקשיב," סיפר סגן מפקד תחנת לוד, רס"ק שמעון שומרוני. "הוא היה לחוץ, ולכן ד אפשר היה להדריך אותו כיצד לנהוג. החלטנו להיעזר בילד עם יותר, כבן 12. קשרנו אותו בחגורת ושילשלנו אותו לבור הצר. הוא מן תבל סביב הילד וחבוק, וכך משכו הוצאו את שניהם."

מהמשפחה נמסר, כי במהלך הצלחת הילדים נאלצה המשפחה לחזות מהמקום את בני המשפחה הנחלה שהתקתלו באיזור הבור, כדי שלא יפריעו לכוחות החצלה.

הסכם להבאת יהודים מכל העולם לעבודה בישראל

□ יוסף גלילי

הסכם ליבוא מסחר עצום של עובדים יהודים צעירים מהעולם כל, בתקופה שישאירו בתום שנה בעולים חדשים, עשוי להיחתם בקרוב לאחר סיכומים סופיים בין חברת "או־אר־אס" לסוכנות היהודית ולמשרד הקליטה.

חברת "או־אר־אס שירותי כוח־אדם" ומחלקת העלייה והקליטה של הסוכנות היהודית החליטו לשתף פעולה כדי להביא כ־100 אלף עובדים יהודים לעבודה בישראל. הכוונה היא להביא לארץ עובדים בגילאי 18-30 ממדינות אירופה, מדינות אירופה ואמריקה, שיעבדו במגוון המשק השונים על בסיס חוזה עבודה מיוחד.

לפי ההסכם תאחר הסוכנות את העובדים היהודים, וחברת או־אר־אס תשיר נציג מיוחד שיראיין אותם באשר לכישורי העבודה שלהם, תביא אותם אל תראנו לזום לריאיון, תשכן אותם במקומות עבודה ותשלם להם משכורות.

בפגישות הקרובים ייפגשו גבי סבג ואורי גורדון עם מנכ"ל משרד ראש הממשלה שמעון שבס, כדי לקבל את האישורים הסתאימים לביצוע הפרויקט זאת, על אף התנגדותה הנחרצת של שרת העבודה הדרוזתה אורה נמיר להבאת עובדים יהודים לישראל.

תיקון טעות

הקיבוץ הארצי – המחלקה לכלכלה

הכנס השנתי של המחלקה לכלכלה, יתקיים ביום חמישי, 12.1.95, בשעה 08.30 באולם עזוזא בת"א.

סדר היום:

08.30-09.00 התכנסות והלוקת חוברות.

09.00-10.15 תקציב ארוכת אדם 1995 – אילן סנדר.
חקלאות 1995 – אריה שריבה.

10.15-10.30 הפסקה.

10.30-11.00 עדכונים בנושא חסדרים – אמרי רון, חיים [illegible]

11.00-12.00 "כלכלת ישראל 1995" – אברהם (ביינה) שרטט – שר תאוצה.

12.00-13.00 דיון.

ציבור פעילי המשק מוזמן

בברכה, אמרי רון, חיים [illegible]

מת מפצעיו קשיש שנמצא בתאונה

(ע). אברהם ביקי (69) מת ממצעיו ביום ראשון בלילה, לאחר שנמצא בתאונה. דרכים לפני כמה ימים. אברהם ביקי נמצא מוכה מגיעת משאית ב־25 בדצמבר, בעת שחצה מעבר חציה ברחוב אלחריזי בסברה. הוא אושפז במצב קשה בביה"ח רמב"ם בחיפה.

הסתיים כנס חוקרים וארכיאולוגים בנושא קיסריה ונמליה

בקיסריה הסתיים השבוע כנס חוקרים בינלאומי שהוקדש להערכה מעודכנת של חלקן של קיסריה ונמליה במדינת התרבותית הרחבית, הסכנולוגית, הארכיטקטונית והאמנותית של העולם הרומי־ביזאנטי־יהודי.

הכנס הינו יוזמה של הברון רוטשילד, ונתנך עליידי "קרן קיסריה".

בכנס השתתפו יותר מ־50 מטובי החוקרים בארץ ובעולם, ארכיאולוגים, היסטוריונים, מומחים לראשונה הגבורות וליהדות שלאחר חרבן הבית השני, שהביאו בפני עמיתיהם את חידושי מחקריהם.

בתוך כך נמסר, כי אבן מעוטרת במגורת, שזר ולולב, שעליה חוקקה כתובת בעברית שמקורה בבית־כנסת עתיק מתאמות 5"4 לסטיה, נתגלתה באקראי עליידי מפקחי רשות העתיקות בתקופת מכבה במסיעת לחוף הכרמל.

בצלאל עמיקם

לקט מתנגד לתיקון חוק השבות

□ יוסף גלילי

"כוונת הצעה לתיקון חוק השבות היא פוליטית, ולא עניינית. אני מתנגד לה, שכן היא נוגעת לעיקר את חוק השבות כולו. רק 3 אחוזים מכלל העולים המגיעים לישראל באים כמעמד של גבר לחדר, הבעיה אינה הזיות, אלא פוליטית" – אמר, הזם ירד הנהלת הסוכנות היהודית בפועל, יחאל לקס, בישיבת הנהלה הציונית שנערכה בירושלים.

לקס, שהתייחס לשלות הבאים מהמגזר הפליטי־דתי, הקוראים לשינוי בעלות לישראל, "זה אינו תיקון סכני," אמר לקס. "אלא תיקון מהותי וארגיאולוגי, שיכולות להיות לו השלכות מרחיקות לכת, ששפיעו בעקיר על העלייה לישראל. את הסתרון יש למצוא בדרך של פתיחות כלפי העולים, הכנותה לאפשר להם לעבור את הוחליכי הגיור הנחוצים כדי לסמוך את רצונם הכן להתמזרח לעם היהודי. לצערי ובר, הממסד האורתודוכסי מוצע מאלפי עולים להתגייר, בגלל הקשיים הרבים שהוא מעמיד בפניהם."

חייל טבע למוות באילת

(ע). חייל שוודי בן 19 טבע אתמול למוות במפרץ אילת. החייל הגיע לאילת בסביבת סולים. הנוסעים ירדו לחוצה ים, וחיילו נמוך החל לסבוב. צוות הסביבה הצליח לחשוף אותו, אולם מצבו היה קשה והוא מת בבית־חולים יוסמל.

הרבנים, כי המנוח עבר כמה ניתוחי לב, ובראה שלקח בחשבון לב במים.

אנדים זילוני (מימין) עמיר פרץ ודורון עמיר חוזמים על החסכם

□ אבשלום קווה

יו"ר הנוף לאיגוד מקצועי בהסתדרות, עמיר פרץ, הוחיר אתמול כי מעבל או מקום עבודה שיחתם את הסכם המסגרת בסקטור התעשייתי, מסתכנים באי־שקט תעשייתי. הדברים נאמרו בטקס חתימה קצר שהתקיים בבניין הדגל הטעל בתל־אביב.

על הסכם חתמו פרץ, מנלא־מקומו אפרים זילוני וגבריאל הנוף יעקב אלומניק, ומטעם לשכת הראום של הארגונים הכלכליים, יו"ר ועדת העבודה דורון עמיר, ומנהל המחלקה ליחסי עבודה בתחאחדות התעשיינים, עו"ד יוסי נסניר.

הסכם כולל נספח הנוגע את השיעור הדרוש לגבייה מכל ארגון לרמי טיפול ארגוני, שאמור להבטיח את המשך קיומם הכלכלי של ההסתדרות על שלותיה השונות.

בשלב זה יודע כי הבנקים, איגוד לשכות המסחר ולהב (לשכת הצעצאים) אינם מצטרפים לחסכם. איגוד לשכות המסחר, שהוא אחד מחנוים המרכזיים בלשכת הנוף, מתנגד להחלטה בדבר הפחתה הדרגתית של המרכזות, שתפגע ברווחיות רשתות השיווק והחברות באיגוד.

יצוין, כי קיימת מורת רוח לא מבוטלת נוכח הכתוב לגבות את התשלומים ... חשונים עבור ההסתדרות. קיים גם חשש שהחוזר בדבר הודרת מס המרגון לא יעמוד בסמוך בג"ץ ראוי כתבה בעמודים הפנימיים.

דורון מסיר אמר בטקס ההדגמה, כי נציגי המעסיקים הפרפיים נכנסו למשא־ומתן תוך חששות כבדים, נוכח הפרטגרים חדשים, אך הם נוכחו לדעת במהרה כי יש להם עם מי לדבר. עוד אמר מסיר, כי למעסיקים הפרטיים יש אינטרס שההסתדרות תהיה חזקה, משום שבדיה אחד המפתחות המרכזיים ליציבות במשק, לדבריו אפרים זילוני, ללא שיתוף פעולה בין ההסתדרות לבין לשכת התיאום, משק יחסי העבודה ילך וירדרד.

הסכם המסגרת עוסק בהפחתה הדרגתית של שעות העבודה, בשעתיים וחצי במהלך תקופת ההסכם, שיהיה לשלוש שנים. עוד מדובר בהסכם על הדרת 10 אחוזים מהפרמיה בחישוב שכר המינימום (כיום עומדת הפרמיה על גובה של 50 אחוזים). כן נוסכם על תעריף יומי אחיד לרמי הבראה שלהם יהיו זכאים העובדים כמגזר העסקי, בסך של 200 שקלים ליום חחל מיולי 95. התעריף יקודם אחת לשנה במלוא שיעור עליית המדד.

הצדדים החליטו גם על עיצוב משותף של מתכונת גמישה של הסכמים קיבוציים, שיתאמו לתעשיות הרישק ולתעשיות מתוכחשות שרוב העובדים בהן מועסקים ביום. במסגרת הדיון מעסקים ביום. אישיים.

"אל על" החלה לטוס לניו־דלהי

(ע). חברת "אל על" החלה אתמול בהפעלת טיסה שבועית לניו־דלהי שבהודו. הטיסות יופעלו בכל יום שני בסוף במטוס בואינג 747, בנתיב תל־אביב־ניו־דלהי־בנקוק, שמשך הטיסה הוא תשע שעות.

עו הדגים הפעילה אל על שתי טיסות שבועיות לבנקוק. ורך מומבי. הטיסות הקיומה לבנקוק ורך ניו־דלהי תגדיל את מספר הטיסות השבועיות לתאילנד לשלוש.

בתוך כך נמסר, כי בסיר שערך הירדון הבינלאומי "בינגון מרחל אינטרנשיונל" בנתיב אל על לחברת הנעשה הטובה ביותר במדרת הנוכחי, זו השנה השלישית בהיסות. בטקס חשבו לכתוב בריסוש אינדיווים, בטקס השלישי ט.ו.אי בטקס הרביעי, לוסטאוזנה ובטקס השישי סוויסאיר.

קראנו במכתבכם

שימוש מטעה בצילומים

באחר מימי הקיץ האחרון התפרסם בתקשורת (ערוץ 2 בתוכניתו של רפי רשף, "עוברה" של אילנה דיין, "ידיעות אחרונות") סיפורה של אשה מאשקלון בשם שרה רביד, שבעלה עמד לרוצחה. בערב שבו עמדה להיות משודרת התוכנית של רפי רשף, ובה מצוקתה הנואשת של שרה רביד, התקשר אל קיבוצנו הרחת לפרי וסיפר, ש"אשה בשם שרה רביד וחמשת ילדיה עומדים להירצח הלילה, ובכל המדינה אין איש שמוכן לקלוט אותם. מחלקת הרווחה לא מעוניינת להתעסק בסיפור זה. המעון לנשים מוכות לא מוכן לקלוט את שרה וחמשת ילדיה, אלא שלושה ילדים בלבד, ומשטרת ישראל לא מגינה על האשה וילדיה".

הרחת לפרי ביקש שנמצא להם מקלט לתקופה קצרה. הקיבוץ נענה מייד לפניית, כדי לעזור לאם וחמשת ילדיה במצוקתם. לאחר שידור התוכנית הוטעה המשפחה לקיבוץ מאסא, בו שהו כחודש ימים, כאשר הקיבוץ רואג לכל מחסורם. עורכי התוכנית "עוברה" גילו עניין במקרה זה, ושלחו צוות צילום לתעד את שהות המשפחה בקיבוץ. הקיבוץ עצמו לא זכה לשום קרדיט או עדות בספית על פעילותו, אבל לא על כך אנו מלינים.

ביום 1.12.94 שודרה תוכנית אחרת של "עוברה". בקטע של התוכנית שעסק בחובות הקיבוצים, הוקרנו תמונות שצולמו בקיבוץ מאסא בפרשת שרה רביד. השימוש שנעשה בתמונות אלה, בצירוף נתונים שאינם נכונים, במטרה לגנות את הקיבוצים בנושא החובות, פגע בנו במיוחד, מאחר שתתמונות, כאמור, צולמו בביתנו בהקשר שונה לגמרי.

שי יהום/מזכיר קיבוץ מאסא

מכתב גלוי ליזין

מאחר שבתגובתך לכתבתו של נחמן גלבוע על טפרה של יונה הדרי רמג', "עושים חושבים", בעיתון "הדף הירוק", ציינת שהראיון עימך הוקלט

הדף הירוק
שבועון על חמשר
עורך: יעקב לזר
מפיקה: מירם שחם נלן
עורכת לשונות: שפי שפר
צלם המערכת: בועז לנר
עריכת גראפיקה: שלומית ששיינוף
משתתפים: איפה באר (הראשון), יהודה מרוז, רחל שיק, נחמן גלבוע, עמי דרוקשיק, מירה שחם-גלן, עדיה ליפשיץ, נגאל ניקלבוף, יעקב לזר, גיורא פנור, אריה פלג, גרהם פוק, אלעזר מוצב, רפי שני
מנהל מחלקת מודעות: יוסי כהן
תלות חירום מודעות דרושים:
03-6388581 / 03-6388582
מודעות מחלקת בריאות של: 03-6388575
מנוסמה: מיכל אלטרבוטלי של 03-6388579
תיאום מודעות מדור מגזר של: 03-6388580
פקס: 03-5722301
המערכת והמנהלה:
רח' הרחת הנגדל 2, ת"א 67771
טל' 03-5370037, פקס: 03-5368837
סדר, עריכת חדשות:
03-6388555 :טל' ,הדפסה וחדש בע"מ
הוקו הפרסומים על חתימתם מלבד

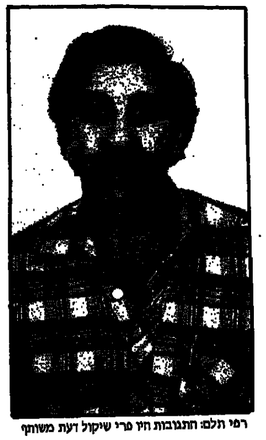

רפי תלם: התנגבות חיז פרי שיקול דעת משותף

והקלטת תימסר לרפי תלם לתתרשמותו – הנני ליזרייך שקיבלתי את הקלטת, והשבתיי לדברים ואני מביא את התרשמויתי ותגובתי בעיתון:

1. לאורך כל הראיון עימך אתה מציג את פעילותך בהפקת הספר, כאילו נעשתה מתוך שיקולים ערכיים מקצועיים ומשפטיים, וכל שנעשה, נעשה בדיון בצרף וביושר. כל אלה אינם יכולים לכסות על העובדות כפי שאתה ציינת אותן יונה הדרי רמג' עשתה שגיאה גדולה בכך שהוציאה את השלושה ממהלך עבודת הספר, ואילו השלושה שנו בכך שהציאו עצמם מהספר, כאשר ויתרו על השקרייטוציה שהציעה יונה במכתבה מ-8.2.94. עובדות אלה מצביעות, להערכתי, על כשלונך העיקרי בפרשה זו, מהחיבט של תהליך הפקת הספר. בעניין זה לא רק אנחנו סבורים כך.

2. אמיתתך, שאתה הוא אבי הרעיון של הגדרת עושיתה כשפר, ואילו אנחנו נמנמנו בעניין זה, זהיי סמנטיקה בלבד. שהרי בכל צורה אחרת של פרסום לא היינו נוקקים ליד טבנקין, את חשיבות הספר על כל משמעויותיו הביאה יונה כבר אז, ובעניין זה סמכנו על נסיונה.

3. בראיון, ובעיקר בקלטת, אתה נוקט בקו המציג אותנו במושגים של חסוד והרעות, ומאחר והעלמת בכלל. הסיון שביבה שגב היתה גדם שלילי בכל הפרשה, ואילו אם המו"מ היה מתנהל איתי ותוצאה היתה אחרת, אין לו על מה לתתבסס. בשיחות שהתקיימו ביניבו, לא הצלחתי לשכנע אותך דברים שלבינו היו חשובים. בכל מבינו נתת לי להבין, שיונה היא גדם דומיננטי ועמרותיה נרצות, וכל שאתה יכול ונוכן לעשות הוא לנמוח ולהשפיע, הבמחה ללא התחייבות, הבמצב כזה ממילא לא יכולתי לוהיל מהלך.

לא השכלת להבין, שמרובר בקבוצה שהתנוחה תוך דינמיקה של חסים שבצרו במשך שנתיים של לימודים ברו"ש, ואחר כך בהשקעה המשותפת בראיונות, בפגישות רבות, בעיבוד הוחומר ולבסוף חוויית הניתוק, שהיה ביחומת יונה. כל תגובתיבו היו פרי שיקול דעת ומחשבה קונסטרוקטיבית מבחינת הספר, אך לא בעדרי הרגשות. אין לך שום מושג על המנעים שהיו בינינו השלושה, מי השפיע על מי, כיצד נוסחו עמרותינו, מי הקצין ומי מיתן. בסך הכל, הדינמיקה הזאת יצרה יחסי חברות עמוקים, חוקים בעצמתם מהקשר הביאוגרפי שביבינו, בחוותבו, אתה ואני, אנשי הגליל.

4. יונה הדרי רמג' ואני, רפי תלם, בני אותו גיל ומאותו רוח, כפי שיונה נוקנת לתתבטא. עשינו משהו בחיינו, איש איש בתחומו, בבישוריו ובחרזמתו לסביבה בה הוא פעל וחי. נפגשנו בסמיר חרש"ש באפעל, יונה במרצה בתחומי המחשבה הציבורית. ואני בחלמיד הבא לחתיבו את אופקיה. זו היתה הזוה אינטלקטואלית מרתקת וקשה, שממנה יצאנו, חברי ואני יחד עם יונה.

הסדר בלבד אינו מספיק

אמנם באיחור רב, אך בסופו של דבר יבוצע ההסדר לחובות הקיבוצים. לכאורה, הסדר זה אמור לפתור את בעיותיהם של מרבית הקיבוצים – אך לא היא. משום"מה אנו מתעלמים מן הבעיות המבניות הפנימיות, אשר מכבידות על היכולת הבכלכלית שלנו. הכוונה למבנה התעסוקתי של חברי הקיבוץ, המונחק מכל כללי הכלכלה.

יש אצלנו שיעור גבוה של עובדי שירותים, שכתוצאה מבך יש לנו רק 50 אחוז ימי עבודה בתמורה. פירוש הדבר, שרק "משכורת" אחת למשפחה צריכה לבסות את הוצאות הקיום הגבוהות יחסית. כאשר אנו דורשים "לעובד בתמורה" 4,000-5,000 ש"ח נטו לחודש, הרי רק ענפים ומפעלים מאור רווחיים יכולים לספק שכר זה. המשפחות החיות מחוץ לקיבוץ, אינן יכולות להתפנק במשכורת אחת בלבד.

למרבה הצער, חלקים גדולים מן הציבור הקיבוצי אינם מרוצים מן השירותים הצרכניים שלנו, למרות הפרשת מספר גדול של עובדים ושכירים לצורך הפעלתם. פירוש הדבר הוצאה כספית גדולה (לעבודה יש מחיר), אך הנאה לא מרובה: גם היעילות וגם משטר ומוסר העבודה אינם מן הגבוהים ביותר. מצב דברים זה מעיק קשות על היכולת הבכלכלית של הקיבוץ, ולא רבים מסוגלים לעמוד בו.

אם לא רי בכך, אנו נתונים בתוך תהליך מואץ של שידוד מערך התעסוקה הכללי. הולך וגדל מספר החברים המונים לעבודות חוץ, ומקומותיהם בבית נתפסים עליידי שכירים. במרבית המקרים, משכורתו של עובד החוץ אינה מכסה את עלות עבודת השכיר במפעל או בענף. ושוב, רק קיבוצים מעטים, להם מפעלים רווחיים מאור, ממוגלים לשלם את המחיר הבכלכלי הזה (עד מתיי). תהליך זה אפשרי, כי ניתקנו את החבר מחונת הקיום הבכלכלי, ולכן לא כל כך חשוב שיגיע למשכורת הנדרשת לקיומו (שלו ומשפחתו), ובלבד שיבוא על סיפוקו האישי.

המדינה לא תממן אגוממליה כזו. הרבר קורה לא רק לבני העובדים הפשוטים, אלא גם בתחום העובדים המקצועיים, ואף הדר אל הניהול הבכיר (המועבר הסוכנאיאלי בקיבוץ עייף ועובר בתוקן).

אין כל דרך להחזיר את הגלגל אחורה ולחייב שוב את חברי הקיבוץ למצוא את מקום עבודתם בקיבוץ (כל עוד אלה אכן מצויים ותפוסים עליידי שכירים). אין דרך לעצור את התהליך, אלא להעמידו על בסיס נורמלי, תוך יצירת המתיבות האישית של החבר לקיומו ולקיום משפחתו, וכן הצורך ליצור את הרזרבות לבנייה וכו'. נורמליזציה זו, יחד עם ייעול השירותים והפרטתם, יגמנו את המחמשוטתו הבכלכלית של המשק הקיבוצי גם לאחר ההסדר.

משה נדבן/יקום

לכבוד רה"מ יצחק רבין

ימי הכנסת האחרונים של שנת 1994 יזכרו כימי גפילתה של סיעת העבודה בכנסת. אין זה כשל נקודתי או חד-פעמי. תוסר היכולת לפעל מתוך אחרות ואחריות הוא ביטוי לתהליך מתמן של אובדן דרך ומלחמת הכל בכל בתוך המפלגה.

ישנה מחלוקת עמוקה בתחום החברתי-כלכלי ושוחות בתחום המדיני. לא הכל אפשר לתלות באמבציות אישיות, אולם לא ניתן לפטור את הבעיות באמצעות ועדות שבראשן חברי כנסת. "ועדת שחל" לא תביא מזור להתחדרות, כשם שבעיות המפלגה נשארו בעינן, למרות ועדות הבדיקה למיניהן שהוקמו אחרי הבחירות לרשויות ולהסתדרות.

לדעתי, יש לתקים צוות חיצוני לנושאים פוליטיים, שלא יהיה בו ייצוג לשרים או ח"כים. הצוות צריך לתת מענה אסטרטגי ולא נקודתי. עליו לגבש תוכנית מקיפה שתובא לדיון בוועדת המפלגה, שאותה יש לקיים באפריל 1995.

אין אלה ימים מאושרים למפלגה ולחברית. אני, כחבר קיבוץ, יודע מה המשמעות של היות תנועה שאותנתי לתכסת בה. אך כשם שלנו יש אמונה בצדקת הדרך ובתקווה שנצא מחרוקים בעתיד, כך יש לתאמין, שליטור לקחי העבר והחוויה התנועה ראויה בהווה, יהוו בסיס איתן למיטשל ראוי ומקובל על הציבור בארץ.

יגאל צחור/מרכז המפ"ל השלישית בתקים

חוית נוספת

לקראת סוף השבוע, סוף השנה האזרחית, כלי התקשורת, האלקטרונית והכתובה בישראל, זוו עסוקים מאוד בוויכוח על אישור תקציב המדינה של שנת 1995, תוך הכשר ובעיות השואליות עקב מרדותם של שרים וחברי כנסת אחרים. באותה עת, באלכסנדריה, בחסותו, של נשיא מצרים, חפני מובארק, התכנסו מלך סעודיה פאהד ונשיא סוריה חאפז אל אסד. מעמדי קראפי, שליט לוב, לא הגיע. החברר שלחן אמריקני מנע את השתתפותו. ללא ספק, חוית עוינת לתהליך השלום.

אחרי יומיים של דיונים, סעודיה מברייתה נפלו נגד גרומליזציה עם ישראל, הקשרים האזרחיים של ממשלת רבין עם הנסיכויות המפרץ וביקור של האחרון בעומאן, כשהשולטן קאבוס בן-סעיד הזמין את ראש ממשלה, על מנת לדון בתהליך השלום באוזנינו. מסתבר, לא לרוחו של פאהד, המפגש הזה. הרבר תמוה, ועל כן בירושלים פוזים להזהרה, מוברא מיתר להרגיע את ישראל.

ביניתיים נוצרו שתי מחנות, שני צירים, כתגובה לוועידת קזבלנקה – לפי הגדרתו את המיפגה באלכסנדריה של הפרשן לענייני ערבים, שמעון שבירי. והנני מצטט: "ציר קזבלנקה, צפון-אפריקה, ישראל, ירדן, נסיכויות המפרץ, ומולו – ציר הליגה הערבית, מצרים, סוריה, סעודיה, לוב."

נשיא סוריה אסד חולץ אל מובראק, הוא מוטש מחסה, מפלם, הוא מבודד ומתוסכל מול הצלחתו של ישראל כלפי שכניה, וכאמור למרינות ואליהן הוכחה לכך שהחיסטוריה חוזרת. ועל כך מעיד בספר ישעיה ל"ב: "לעת: בעוון סרעה ולחומות."

שלי-ש-ל חדר

יעקב לזר

צוותי עבודה מטעם התנועות הקיבוציות החלו בימים אלה להעמיד ברחבי הארץ שלטים, המבטאים את הכמיהה להסדר והאמונה כי יושג במהרה. בתמונה: חשלט ביציאה מת"א

פלאי הגימטריה

או"טו"טו צפוי הסדר בקרוב = 802
או בתשנ"ה או לא = 802

ההסדר – עכשיו ההצגה

בעקבות "קסטנר", "מלינקי" ו"יונתן פולארד", מעלה תיאטרון הקיבוץ את המחזה חתיסטורי "ההסדר", סאגת ישראלית כאובה, המשתרעת על פני 10 שנים. המחזה עוסק בתקוות, אכזבות, אשליות שהתנפצו וגעגועים לעולם טוב יותר, כפי שהם משתקפים במערכת היחסים המורכבת בין משפחת עולים מחבר העמים, המתגוררת בפתח-תקוה ומתקשה לשלם את שכר חדירה חגבות לבעלי הדירה – משפחה קיבוצית שורשית ובעלת ערכים. בתפקיד דליה סווארי השחקן הוותיק יוסי קאנק, שהושאל לתיאטרון הקיבוץ מ"הקאמרי". חצאת הבכורה באולם בעין-חשופט, ב-25 בחודש. פרטים נספים במדור המופעים.

הסכם אמיתי והאמין לחברי הקיבוצים
שיווק אור בע"מ
מרכז ארצי לשיווק מוצרי חשמל ביתיים לתנועות הקיבוציות ולהתיישבות העובדת
רשימת מהיבואן לצרכן הקיבוצי
הגיע טלויזיות "TV 25"
סטריאופונית, [illegible] סיסטם, היפרבאס 3 שנים אחריות
מסדרת "שיר"
ויידאן שרף מושיסיסטם - מחיר מיוחד
רדיו טייפים ומערכות מהחברות
סוני * שרפ * איוה
במלאי רחב ובמחירים מיוחדים
CE31 מ"ר 2020 מ"ר
03-6925474
להזמנות: מולי, משקי תק"ם - טל' 03-5212397 משה, משקי הקבה"א - טל' 03-6925474
לרשותכם אולם תצוגה מקורר ברח' עמיגדר 23 תל-אביב (ליד מעונות חדרים)
שעות המחיר: א-ה' 09.00 - 20.00, ו' 09.00 - 14.30
טל' 03-5628818-28 פקס' 03-5628838

הלוח הירוק
פרסם עד שמאוחר
פרטים: 03-6388581/3/5

לרצינים/ות בלבד!!
עבודה לשנה
"במצפה משואה"
02-912464

בשורה
לכל הפנויים/פנויות
במושבים וקיבוצים
נפתח משרד חדש להיכרויות בעזרת וידאו
חמשרד ברחובות ארז מלמד
הכתובה: רח' המעפיל ס' מיקס 08-716250 טל' בבית - 08-709211

מה זה שניר

בקיבוץ שניר משוכנעים שעוד יעלו אליהם לרגל ללמוד את המודל שלהם – שילוב בין קיבוץ ל"לא־קיבוץ". ההפרטה הגורפת שהחלה להתבצע אצלם מראשית מבוססת על הרעיון, שהכל נכלל בתקציב האישי, והפרט יחליט מה הוא רוצה שימומן במשותף. ילד בפעוטון או בגן יעלה לחבר שניר 800 ש"ח לחודש, ילד בבית ספר יסודי 270 שקל ובתיכון 250 ש"ח לחודש. הופרטו: מזון, אנרגיה, לימודים גבוהים, כביסה, טיפולי שיניים ונסיעות בריאות. נושא השכר הדיפרנציאלי נדחה עד לאחר ועידת הקבה"א, כשסולם המשכורות נע בין 2,000 ש"ח לפועל פשוט עד ל־15 אלף ש"ח למנהל בכיר

משפחה עם שני ילדים רכים וילד בבית ספר, תשלם על חינוך 1,870 שקל לחודש

חבריה חחדשים. יחויבים לחתאים את חבית למציאות המשתנחי

נחמן גלבוע

לפרות שאנחנו מצויים רק בתחילתו של החודש, ניתן כבר עתה לקבוע בוודאות, שינואר 1995 יזכר כנקודת מפנה בתחום החברתי במרינה ישראל, בזכות שלושה זוקים חשובים שנכנסו בו לתוקף: חוק ביטוח בריאות ממלכתי, חוק הזיילים המשוחררים והחוק למיסוי רווחי הון. מי ששומע את זרזית אלמליח, מנהלת מגזר התעירות וממונילות השינוי בשניר, אינו יכול שלא להגיע למסקנה, שינואר 95' יירשם גם כנקודת ציון היסטורית בתולדות תנועה הקיבוצית. בחודש זה, יצוין כבריאה בספרי ההיסטוריה, החחל ביישומו של "מודל שניר".

"זה מודל שהוא עתיד התנועה הקיבוצית", אומרת אלמליח, "בראי לקפוץ על המודל הזה ולאמץ אותו, כי הוא כאוני". בקיבוץ הארצי רחוקים מלהתלהב, אבל מנסים לחציב את הנושא כמשוקע מתוה. "יחיח שהתנועה הולכת לתועיה שתעסוק בצביונם של קיבוץ חגוועה, הצענו להם שייאבקו על המודל שלחם בוועיות התנועה, עם כל מה שמתחייב מזה," אומר מזכיר הקבה"א, עמירם אפרתי, "זה אומר, שבמידה שהמודל לא מתקבל, מי שנשאר בתנועה נשאר בהתאם להחלטות שיתקבלו בוועידה. אני לא בטוח שהם קיבלו את ההצעה הזו".

לפני שנעבור לתשובתה של אלמליח להצעה, ראוי להציג את המודל החדש, הנראה כשילוב ופיתוח של מספר רעיונות מוכרים. בשלב הזה הוחלט לבצע שני מרכיבים מתוך המודל, והם הפרדת העסק מהפחילה והפרטה כמעט טוטאלית. ביצועו של המרכיב השלישי – הכולל בחידה של החברים בין המשך קבלת תקציב אישי לבין קבלת משכורת אישית – נדחה לעת עתה. "זה עוד לא אושר ולא הוטעל", מסכירה יוניח קוון (שניר), שהיתה פעילה במחלקת החשבלה בקבה"א ועובדת כיום כמנהלת עסקית בכפר־בלום. "אנחנו גם מחכים לתוצאות הוועידה, וגם הנושא עדיין לא מוכן".

15 אלף ש"ח משכורת גג

זה שנחיים פועלת בשניר מועצת מנהלים, בראשות מרכז המשק ובהשחתפות המלווה התנועתי שרי צור (שמיר), והיא האחראית על התחום העסקי בקיבוץ. בקיבוץ על פי מודל שניר מקיימים את העניפים, כולל עניני השירות, מתוך שיקולים עסקיים בלבד. כך, לדוגמה, נסגרו כבר לפני שנה המכבסה והקשמונה, והחברים התבקשו לדאוג לנושא הכביסה בעצמם. חלק מהחברים רכשו מכונות כביסה ביתיות, וחלקם ממשיכים להשחמש במכונות ציבוריות המופעלות בתשלום. העסק משלם משכורות בחחאם למקובל בשוק הוחעסי בכל תפקיד ומקצוע. גם ענפי שירות, כמו המסבה והחינוך, ממומנים על־ידי החברים, ושכר עובדיהם נקבע בהתאם למקובל בשוק.

קביעת גובה המשכורת לכל תפקיד־ עוחרה רגישות רבה בקרב החברים. בשלב הוח, כאמור, מועבר שכר העבודה מהעסק לקופה, אך בהמשך מרובר על האפשרות לקבל את הכסף ישירות לכיס. בשניר מספרים, כי גובה המשכורות נקבע על־ידי אות חיצוני, שהורכב מיועץ למפעלים בנושא שכר, יחר עם הועץ הארגוני של הקיבוץ, ישראל צחים מהקיבוץ. יחר עם זאת, יומי השינוי הממלאים חפקידים ניחוליים היו מעורבים בקביעת גובה השכר לכל משרה. הצוות החיצוני ישב עם מרכז המשק ומרכזי הענפים וחרכיב משכורות, בחחאם ליכולת הענף לשלם. השכר מורכב מסכום כסיסי, בחוספת מרכיב הוחתק וכן הערכת האמונים ובהם רכזי הענפים.

מרכז חדרכה גבעת־חביבה

לרכזי משק, לרכזי שירותים, למנהלי בתי אדם / משאבי אנש ולחשבי שכר בחנו"ח בקיבוצים ובמפעלים

חנכם מוזמנים ליום עיון מס' 2

בדיני עבודה ובזכויות עובדים,

שיתקיים בחולם בית הקבה"א בחל־אביב, ביום ג, 17.1.95 בשעות 09.00-15.00.

חנשאו: זכויות שכירים העובדים בקיבוץ

חקכמי עבודה אישיים וקיבוציים ★ צורי חרחבה ★ מרחיבות המעביד בחחום מניפח ★ במבריחים ועוד...

מרצים: איתן אנגמן – יועץ לניחול כוח אדם ויחסי עבודה. גיורא מיכאלי עו"ד – מומחה בדיני עבודה וביישוב לקיבוצים.

יום חיעון בנושא: "המאבק" על הפרטה

עתיד מערך הפרטה בקיבוץ נדחה!!

על המועד החדש, הבוא הודעה לפרטים נוספים ולהרשמה: חני מורן, מרכז חדרכה בגבעת־חביבה טל' 06-309258/9 פקס' 06-373335

אינטרפוטו

אלנבי 19, ת"א 03-5175346

בלעדי אצל אינטרפוטו

מצלמה קומן 500 EOS
ופרשה 35X80
2,690 ש"ח

מצלמה קומן EOS 500 AF
עם מנוע+פרשה EOS+עדשה
וכל האפשרויות PAMS

לפרטים נוספים ולהזמנות:
אינטרפוטו מחנות מרכזית לצילום, מלאה, מרשים בגשם ובחרדים

מקסים 03-5175346

לפרטים נוסף 15-300 קולות

החלק מעלמתר חישוה מכל סוג
(ע"מ שיקול החנות)
במארחת קומן EOS+פרשה
עם מנוע+פרשה EOS+עדשה
אינטרפוטו אלנבי 19 ת"א
מקסים 03-5175346

* מחנות בקולים מצלמה ופרשה

מודל חדש

שלושה תחומים בעסקי: תיירות, חקלאות ותעשייה. בקשר למנהלי התחומים, יצטרכו להחליט אם יהיו ברוסציה. בתפקיד מרכז משק, מזכיר וגזבר צריכה להיות רוסציה. מרכזי ענפים יימנו ויוחלטו לפי התוצאות העסקיות".

חפרטה מקסימלית

ההפרטה, שהחלה להתבצע החל מתחילת החודש הזה, יצאה מנקודת מוצא שלא היתה מקובלת עד עתה בתנועה הקיבוצית. במקום לרון בשאלה, אילו תקציבים יועברו מרשות הכלל אל הפרט, החולט כי הכל נכלל בתקציב האישי, והפרט יחליט מה הוא רוצה שימומן במשותף. על פי נתוני השנה שעברה, החולט להעמיד תקציב של כ־8,000 ש"ח בכל חודש ליחידה משפחתית, בחתאם לגודלה. תקציב זה נועד לממן את כל ההוצאות המשפחתיות. בשניר מעריכים, שההפרטה המלאה וביטול מספר פונקציות בחחום השריכה, יביאו לחיסכון של כ־1.6 מיליון ש"ח, והקיבוץ יוכל לעמוד בחוכנית ההקצבה האישית המחוכננת.

החל מיום ראשון שעבר הועמרה צילום: בועז לנגר מחר האוכל, וכל חבר מחויב בחשלום עבור הארוחה. בחחוך מופעל חרר האוכל רק בצהריים, ואילו בקיץ חוגש בו גם ארוחת בוקר, בעיקר למען חתיירים המחגוררים בחוריי האירוח. המחירים שנקבעו לחברי הקיבוץ מסובסרים, והתקציב יאחן מרווחי האירוחה לתיירים. האנרגיה הופרטה כבר לפני שנה, והחברים משמלים עבור החשמל והגז. צוות החיעוך הכין הצעת מחיר, שנועדה לשכנע את החברים להמשיך לחגך את יליריהם בקיבוץ ולא במקום אחר. עבור כל ילד בגילאים הצעירים ישלמו החברים כ־800 ש"ח לחודש. בית ספר יסודי יעלה כ־270 ש"ח לחודש לילד. תיכון יעלה כ־250 ש"ח לכל חודש לימודים. בחחום הבריאות הופרטו טיפולי השיניים. רפואה פרטית ואלטרנטיבית הועברה כבר לפני שנה לחקציב האישי. גם נסיעות בענייני בריאות הן על חשבון החבר. חקציב חרוחות נשאר משותף.

בחחום החשתלמויות החולט, שמביאון ששנת הלימודים נמצאת בציצומה, יוכלו אלה שהתחילו ללמוד לסיים את השנה באמצעות מימון של כל הקהילה. חלומרים יימומנו באמצעות 285 ש"ח, שחשלם כל משפחה. עוד החולט, כי המימון נועד לממן שכר לימוד ומכסת ימי עבודה. הלומרים נרשמים לחרום לשובת העניין 15 ימי חופשה, מחוך ה־30 המגיעים להם בשנה. בחוכות החבר מוגרים 275 ימי עירורה בשנה, 60 ימי שבתות וחגים ו־30 ימי חג. ב ומחלה. נושא התשלום המשוחף לחשכלה הג יהה חקף רק לשנה הנוכחית. עריין לא ברור האם ז א יופרט בשנים הבאות, ומה יהיה גודלם של אי שלא זכו ללמוד ולרכוש מקצוע מבנים על ו , ומקיבוץ. בשיטה החרשה אין הרחשבות בוכו :יעבר של החבר.

בוכבת (מרבי) גרשון, מנהלת חשבונות ורכות חרבות, ניסחה לחגיהא את החחגרות לשיטה החרשה. בשיחה איתה בשעת ערב מאוחרת, שבה היא יושבת במקום עבודחה הקיבוצית. במקום לרון חשבונות הקיבוץ הישן ולפחחה את הקיבוץ החרש", היא מחמרמרת על חלק מאלה שיצרו את המציאות החרשה בשניר. יחרזית אלמליח לפרה 5 שנים על חשבוני, ורק אחרי שרכשה מקצוע טוב, הגחה את הרעיון הגאוני. הרינמיקה היחה כל כך מהירה, שלא היה זמן אפילו לחשוב על זה. מי שלא למר עד עכשיו, איחר את הרכבת ואבל אותה. הצעירים ייאלצו לעבוד את המקום, משום שלא יהיה להם מסלול לילימודים".

קרן לעזרה חדדית

קרוב ל־2,400 ש"ח לחודש לכל משפחה הושארו בחחום החקציב המשותף, או במינון אחר, כמיסים מוניציפליים. בנוסף, לשירותים כמו טיפול בגני ואיסוף אשפה, יכללו בסכום זחה השחלומים עבור כיסחון סוציאלי וגם המיסים וחגרעחיים. עמירם אפרתי רואה ככך מימוי לרצון שלא להחריף את היחסים עם הקבה"א. "אני חייב לצייץ בחיוב, שלאורך כל הדרך לא נאמר שם שחם לא צריכים את הנועה. הם רק אומרים, שהם רוצים הנועה שלא מתערבת בחצר הקיבוצי".

160 ש"ח יינבע מכל משפחה במסגרת המס המוניציפלי לטובת קרן לעזרה חדדית, שתתחיל מרגע זו או מקרית־שמונה, במחיר נמוך יחר". כדי למנוע מצב, שבו חברי מועצת המנהלים יפנו את עצמם ויתגמלו את עצמם, חחלה לפרוח בשנה הראשונה את אפשרות שיטה ובריבה לא מועצת המנהלים, ולבקש מהמלוה הנעלה לעמוד בראשה. "אתרו בעיות, פעילות, עזרה בחחום המיחול חחקיר", מסביר אורא, "אי אפשר איך מחחלפים מי הוחם ב"בלה בריבה בעיב, אבל על משכורות עם עמיים, כולם רוצים לעשות חחקידים שקרם אין אחי, לא רצה לעשות".

המשכורות שהוצעו בחחילה נעו בין 2,000 ש"ח ברחוז לפועל פשוט, ל־15 אלף ש"ח למנהל בכיר. "הסכומים של 15 אלף ש"ח מול 2,000 ש"ח הוצגו כגבולות מדרגות השכר", אומר ישראל אורא (שניר), עובד גידולי שדה וסוכנדנם לחחאר רעיון במרעי הסביבה, "אלה לא הסכומים שחוגבלו בפועל, ומרובר על בחיבה. וזה גם לא הסכום שיקבל חחבר, משום שיכול להיות שנכנסנם את המרגיע עם זאת, צריך לזכור שעניי לא יכול לשלם משכורות גבוחות מרי, כי אז כראי לחביא אליי מרגל או מקרית־שמונה, במחיר נמוך יחר".

יגנו את עצמם ויתגמלו את עצמם, חחלה לפרוח בשנה הראשונה את אפשרות שיטה ובריבה לא מועצת המנהלים, ולבקש מהמלוה הנעלה לעמוד בראשה. "אתרו בעיות, פעילות, עזרה בחחום המיחול חחקיר", מסביר אורא, "אי אפשר איך מחחלפים מי הוחם ב"בלה בריבה בעיב, אבל על משכורות עם עמיים, כולם רוצים לעשות חחקידים שקרם אין אחי, לא רצה לעשות".

שיתופים, בני־דרור ורמת־מגשימים, שבאחר מהם הוא גם מיושם בהצלחה. "אנחנו רנים באילו מצבים ועל פי איזה קריטריונים ייינתן הסיוע מהקרן. חוץ שבוע בביא את ההצעות לצוות השינוי וזה יעבור להצבעה בקלפי".

חבר שיציר שקשה לו להחתיר משום שאין לו מקורות חוץ, יוכה לסיוע?

ברזילי: "חוטר במקורות חוץ לא יוכל להיות סיבה לעזרה בסיוור החדש, כמו שלא היה גם בסיוור הקודם".

הריונים שלכם מכוונים בבר לשלב קבלת המשכורות?

"אנחנו עוסקים בחשיבה לעתיד: אכל גם כיום, אם מישהו לא מחחרר במסגרת המפרטה עם טיפול בריאותי או עם עזרת הורים, הוא יוכה לסיוע. כיוון שההפרטה החחילה רק לפני שבוע, עוד לא נחקלנו במצב שמישהו לא מצליח לגמור את החודש".

נושא הקרן לעזרה הדדית עלה גם בשיחה שהתקיימה לפני כחודש בשניר, עם נציגי הקבה"א. פעילי התנועה ובהם מכיר הקבה"א עמירם אפרתי (רן), המחאם החברתי יונתן ברזק (נגבה), רכות "חלקה לחברה מאולה גלזמן (עין־דרור) והאחראי על קיבוצי הליוור, דני חבריניק (ויקים), חמהו מרוע לא החולט על מיטוי פרוגרסיבי, במקביל לאפשרות של שכר דיפרנציאלי. "מה שחולך להיות שם זה אפילו פחות מהמקובל במרינת רווחה קפיטליסטית", אומר חבריניק, לדברי ברזילי, עלתה סוגיית המימון בוועדה, אך לא ובור לה אם החולט להעבירה לדיון בקיבוץ.

להשלמת התמונה צריך לציין, שכל משפחה תחויב בחשלום 700 שקלים לחודש לפנסיה וביטוחים. לפני מספר שנים החל הקיבוץ בחשלום פנסיית ויקנה בסכום לא בבוח. הכסף שייגבה נועד להרחיב את התשלום לפנסיה מקיפה, שתכלול גם מיצוי על אובדן כושר עבודה וקצבת שארים.

מודל של שני מסלולים

החירוח העיקרי, שלפי שעה החולט לרחות את ייישומו במספר חודשים, זוכה בשניר לכמה שמות: "תקציב מול שכר דיפרנציאלי", "המשך קבלת תקציב מול יציאה לעצמאות כלכלית", או "מסלול תקציבי מול מסלול חופש". הרעיון הוא, שבקיבוץ יחיו שתי אוכלוסיות על מי בחירתן. המושג "מסלול חופש" נועד לעקוף את החגבוחות של רשם האגורות השיתוחיות לסיוור החרש. בשניר טוענים, כי יש בירם מסמך חחום עליריי הרשם, שבו הוא אינו מחגבר למודל המוצע. בכיר בקבה"א אומר, כי לרעתו אומר הרשם לאנשי שניר דברים שונים מאלה שהוא משמיע לאנשי החנועה.

"משמחה שתבחר במסלול חופש, תקבל את המשכורות ישירות אליה, ממנה תוציב לשלם את הבטחון הסוציאלי המיסים המוניציפליים", מסביר אגורא, "היא לא תקבל תקציבים מהקיבוץ, והיא תעמוד מול שלטונות המס בעצמה. הם כאילו שכירים או חושבים במקום, אבל נשארים חברי אגורה, שנכסיה ממנגנים גם בבעלותם. החקילה תוהיה חייבת לספק עבודה לכל מי שיוצה להישאר במסגרחה. היא לא חחחייב להעסיק אחו בחחום לכישוריו, אלא במסגרת האפשרויות במשק. ברור, שלכל מי שחוהיה לו משכורת נמו מעל החקציב, יהיה בראי לצאת למסלול של חופש. מצד שני, יש הכנסות של הקהילה מלבר השכר, כמו הכנסות מחשכרת מבנים לחועבים או סטודנטים. הכסף הזה בבנוב לקופת הקהילה, והוא יסייע לבעלי השכר הנמוך שיישארו בקהילה. ככל שיהיו פחות חבלים במסלול חחקציב, כל אחי יקבל נחח גדול יחר מהחכנסות האלו. זה ייצור חלק מחאיזון בין חברים".

מעבר להנחות חיאורטיות, לא ברור אם לחוגי הרעיון יש חשובות למסר שאלות המחעוררות לגובה המודל החרש. כך, לדוגמה, קשה להבין מה יגרום לחבר המשחכר כ־2,500 ש"ח ברחוז להחאמץ ולהעלות את חמוקרו, אם כלאר הכי מובטח לו חקציב של 4,000 ש"ח בכל חודש. מאידך, אם עוחת החקציב זחה לו של השנה שעברה, לא ברור מאין ייילקחו הכסחים לחשלום שכר המנהלימו הלאם מחחיסכון בעלות השירותים, או מרווחים שיגרלו מכוח חניחול המחוגמלי.

מוכיר שניר, בלעי שוערן, אינו מוכן לחחרעין ולחחייחס לחחלטות שנעלו בקיבוצו. בחרשים האחרונים מחחרים אחריו יריעות אחרונות ופרוץ 2, אך הוא מעריכין לשמור על שקט חעשייחי עם הקיבוץ המערבי. הוא חדע שבקבה"א יש בחרים המעוניים שחבריי שניר ישחו. ריינו את חחעוגה וחרשים כבר עחה לחן בחרחשים מסנה. יכול לחיות, שבסופו של רבר נגרסם, כי כל מעם הם מוסרסמים רבים לא נבוגים. זה מרגיע אחיי ולכמיי חקעע מבלחרי", הוא אומר. ביוחחים הוא נאמן לחחלטה שקיבל יחר עם הקריבין מהקבה"א, לשחן את הרחבמאריות הנשעעת מכל צר.

דורית אלמליח מאמינה, שהמודל החרש הוא הפתרון היחיד לקיבוצי הליוור. "לי ברור, שלקיבוצים עניים זה הפתרון היחיד. כשאחה עומד בפני מצב שחורר כמה פעמים בשנה, בו אין לקיבוץ תשובה לצרכים אמיתיים של חברים – ואחה עומד בוש ונבלם, כי אחה לא יכול לחת להם דיור חולם או השחלמות – אחה חייב לחפש מרוגנות. כל היוסי של המודל שלנו זה שהוא מאפשר שני מסלולים. הוא לא דורש מאף אחר לנצח בהיכוח בין ישוב קהילחי לקיבוץ. זה אמור לשחרר את כל הלחצים, משאיר רצאה בטוחה לכל מי שרוצה לא קיבוץ".

אלמליח עצמה לא בטוחה שהמודל שהוגדר על־ירה כבאמיר יצליח בשניר. "הרילמה היחידה שלי, ואני אומרת זאת בכבוח, שיכול להיות שבשניר זה יהיה קשה, כי אנחנו מוליכי הרעיון. קשה לעשות מטמודפוחה חוץ מרי החיים שלך, כשאחה יוצא מעקרות מוצא חלשה, בעיקר מבחינה כלכלית ובמוחית של אנשים. אולי אנחנו לא נצליח לשרוד כוח. לא יודעת. המודל החנכא אצלנו ויכול להיות, שכשפן נסיונות אנחנו לא נצליח. קשה, ברומנית, גם להמציא מודל וגם לחיות אותו. קשה כשאין לך כסף להקל בינתיים על החיים, עד שלומרים לחיות לפי המחוכנן. אבל לילרים שלנו ולקיבוצים אחרים שיהיו אותנו, זה משוט עושה את העבורה".

יונית קורן, מתומכת המיעוי, היתה מעריפה שלא לחת פרסום גרול למחלנים. "חנו לנו לעשות את המחלנים שלנו בשקט ובנוחי. אנחנו כבר לא יכולים לעבור ברחוב. אנחנו רוצים לעשות את המחלנים בזמן המחאים ובקצב שלנו".

זה יצרי אי־שקט בשניר?

"יש איזה שהם חששות, כמו בכל הליך שינוי. זה טבעי. גם בקיבוצים שעובדים הפרטה של חוד אוכל, יש חברים שזה עושה להם משהו נורא. מה שעשינו עכשיו זה הפרטה. לגבי השלב הבא, עריין אין החלטה".

נושא ההפרטה מעורר אי־שקט בתנועה?

"לא, אני לא חושבת. כי אני מכירה קיבוצים קטנים שהולכים לפחלך רוחות, אם כי אולי לא כל כך רחסטי. המחלך השני גם מעורר עניין, גם מעורר שאלות והוא יחתר מטוגר. אנחנו חשבנו לעשות את החחליך בשלבים – גם כרי לחת לחברים להסחגל, וגם כרי ללמוד אחחו יחתר טוב ולהשלים אחחו מכל הבינטים".

מהי תרשחך האישית לגבי כל המחלנים האלה?

"אנחנו חיים בקיבוץ שמחאים את עצמו לחיות שוויוני וחבר קיבוץ, ומעלה את החקרה לכל מי שרוצה רגם של ישוב קהילחי ומאמין שהקיבוץ בולם אותה. זה משאיר מבחינה חברחית את כולם ביחוי, ואפשר לעשות משימות לאומיות וחברחיות בצורה הרבה יחתר משוחררת".

אין חשש שתיווצר תחרות על משרות מרוויחות?

"זה מצוין שתיווצר חחרות. מועצת המנהלים תבחר את החפקירים המרבירים, ויש בה אנשים חיצוניים. יצטרכו לעבור מבריו וכל מיני מבחנים, והטובים ייבחרו. זו אחת המטרות של כל העניין".

עשו לאחרים את העבודה

לעומת אלמליח טוען רני מבויניק, שבוור לו שחורך בה בחרה מנהיגים שניר מרבילה לישוב קחילחי, הוא טורח להרגיש שוב ושוב, שלא כמו פעילים אחרים בקבהא, אין בו שום כעס על אנשי שניר, ורבריו נאמרים מחוך ראייה מעוכחת של הנושא. "אני מבין את מצוקחם של אנשי שניר, בחור מי שבא מקיבוץ שהחמרחר עם משבר קשה כמשך 10 שנים. אנחנו יצאנו מהמשבר ברוך אחרת. אני לא מאמין שיש סיכוי לחיות בשחי צורות חיים באותו קיבוץ. לרעחי, אם הם רוצים לחמשיך בשיבוי, עריך שיחליטו כבר עכשיו שהם

עמירם אפרתי: שיאבקו בוועידה

חבויניק: יגיעו בחכרת לישוב קחילחי

המרכז היהודי ערבי לשלום בגבעת חביבה

בפרוג יהודי־ערבי לשלום

התנה ההרשמה לשנת הלימודים תשנ"ו

קורסים לערבית

למבוגרים ולבוגרי י"ב

הקורס השנתי

5 ימים בשבוע (א'-ה')
תנאי פנימיה מלאים
ערבית מדוברת וספרותית - 7 יח"ל
סיור לימודי למצרים
דחיית העירות הצבאי דרכנו

★

קורס למתחילים ולמתקדמים

יום בשבוע - כל יום ד' 15:00-9:00
ערבית ספרותית ומדוברת

פרטים והרשמה:
המרכז היהודי ערבי לשלום בגבעת חביבה
ד.נ. מושה 37850 טל' 06-373336, 06-309249

למציאות. ראינו לאורך זמן שיש שינוי בסביבה ואנחנו, כארגון חי, אם לא נתאים את עצמנו, אז לא רק שלא נתקדם, אלא ניטור. השאלה היא, באיזה רמות לערוך שינויים. אני חושבת שבגלל שאנחנו קיבוץ צעיר, די הומוגני מבחינה גילית ואין לנו עומס סוציאלי, מתאים לנו לעשות את השינויים קצת יותר בגרול. כולנו בעלי כושר השתכרות, כולנו מסוגלים עוד להסתכל קדימה לתרבה שנים. זה יותר מתאים לנו מאשר לקיבוצים אחרים, ויותר קל לנו לעשות את זה.

"אני חושבת, שמבחינת שניר זה היה חשוב והכרחי. בחיים שחיינו בהם, לא ראינו איזה שהוא אור בקצה המנהרה, וכל אחד שואל את עצמו: מה הלאה? אנחנו רוצים שהעתיד שלנו יהיה פה. אנחנו רוצים לחיות במקום הזה, בצורה הטובה ביותר. המקום יפה והאנשים קשורים אליו. בנינו פה בית, השקענו את מיטב השנים, גידלנו ילדים, ועכשיו אנחנו רוצים להתאים את הבית למציאות המשתנה".

עניים מול עשירים

למרות שהשינוי בשניר בעשה בהברעת רוב רמטרדטיה, היו באלה שטענו כלפי מובילי המהלך, כי מוצדתם היא להוביל את הקיבוץ לישוב קהילתי, שבו יישארו בבתיהם גם לאחר שיוחלט על פירוקו של הקיבוץ. התאמת הבית למציאות המשתנה מתפרשת גם כרצון לרשום את הבית הפרטי על שמם בעתיד, ולחסוך את שלב עזיבת הקיבוץ והמעבר לישוב קהילתי כפרי אחר. ההתפרצויות והמתח הגיעו לשיאם, כאשר התבררו הפערים בין המשכורות המוצעות. מאותו רגע החלו בשניר לדבר במושגים של ה"עניים" מול ה"עשירים". באוכלוסיית העניים נכללו כמובן עובדים פשוטים, משפחות חד־הוריות וחסרי מקורות חיץ. בשיחות הפנימיות הועלו החרדות, ולעיתים הובעה עוינות גלויה בין המתמות.

אגראו "היתה למהלך תמיכה די רחבה, אבל בשלבים האחרונים – כשראו את הפערים שעלולים

דווית אלמליח: "כל היופי של המודל שלנו זה שהוא מאפשר שני מסלולים. הוא לא דורש מאף אחד לוצה בוויכוח בין ישוב קהילתי לקיבוץ, משאיר דצמה בטוחה לכל מי שרוצה להיות שוויוני וחבר קיבוץ, ומעלה את התקדה לכל מי שרוצה דגם של ישוב קהילתי"

להיווצר פה – יש מספר חברים שאפלם כבר נוצר קיבעון של "הם" ו"אנחנו", ה"עשירים" מול ה"עניים". מצד אחד, יש כאלה שמדברים על "המנהלים שעושקים אותנו", שדילדו את המשק ועכשיו לוקחים את המשכורות הגבוהות. מהצד השני, יש דיבורים על "הטפילים שלא עובדים וויושבים לנו על הערמה".

אלמליח "יש כאלה שתוששים שיהיה להם רע במצב הדדש. אנחנו מנסים לגשר בין המתמות. יש כל מיני רציונות. אחד מהם הוא להביא מאחריות מקצוע שמספלים בקהילה במצב וידרם, כמו שמביאים לישובי הגולן. מנסים לערוך הדבה שיתוף".

גם כוכבה גרסון הגיעה למסקנה, שצריך להשלים עם השינוי. "אם היית פוגש אותי לפני חודשים, היית רואה בדאגים מה. למרות שבעלי עבר כמובל תפעולי של המפעל וגם לי יש מקצוע טוב, הייתי נגד השינוי. לצערי, לא היו לי כלים ויועצים, כמו שהיו למוכיר. מניתי למחלקה לחברה, למחלקה המשפטית ולמתאם חברותי, אבל גם הם מתלבטים, ולא קיבלתי מהם תשובות חד־משמעיות. כשאני שומעת את יעקב צור וברליח גל, שמדברים על קיבוצים שיפורקו, אני ככה לא יודעת מה היא, הדרך הנכונה. אני נגד השינוי הריצה אחרי הכסף, אבל אולי אין ברירה. היום אני מבולבלת. לא נותר לי אלא לסמוך על זה, שפי שמוביל את השינוי יגלה אחריות ויעמוד בהבטחותיו לאורך שנים".

ישראל אגרא, שתגיע לשניר מאילון בגרעין בנים, משמיע דעה רומה. "אני לא גאה במה שהחלטנו. אני לא חושב שאנחנו מביאים איזו בשורה אדירה. נקלענו לזה מתוך חשש גם

יריב בן שאול ז"ל

יריב בן־שאול ממעברות, נפטר לפני שבוע מהרעלת גז במקלחת באקוודור. ארונו הוטס ארצה והוא חובא לקבורה ביום א' בקיבוצו

מירה שחם־גולן

■ יריב בן שאול ז"ל (26), בן קיבוץ מעברות, מצא את מותו בזמן טיול באקוודור, בשל דליפת גז במקלחת. יריב הוא בנם של יוסי בן שאול, עד לא מזמן רכז מחלקת הקליטה בקבה"א, המשמש היום בתפקיד מוכיר קיבוצו, ורחל, עובדת אנרסקו ומנהלת הסניף האמריקאי של החברה. לווייה, שהתקיימה בתחילת השבוע במעברות, הגיעה רחל ממיסת חוליה, לאחר ניתוח קשה שעברה בשבוע שעבר.

יריב, שהיה במסע תרמילאים בדרום אמריקה, התגורר בקיטו באכסניה בבעלות אשה יהודיה, המרבה לשכן ישראלים בביתה. הוא קבע עם זוג ישראלים שפגש במקום לצאת לארוחה משותפת, אך קודם לכן ביקש להתקלח. חבריו, שהמתינו לו, הבחינו שהוא מתעכב יתר על המידה והחלו להקיש על הדלת ולקרוא בשמו. משלא נענו, ביקשו מטתה ונכנסו למקלחת. הם מצאו את יריב עטוף במגבת, ככל הנראה חש לא טוב וניסה לצאת מן החדר ואז התמוטט. לדברי האורחים, חם חשו בצריבה קשה של גז בעיניהם, כאשר נכנסו להוציאו מתוך הרחצה. בדרום אמריקה מקובל לחמם מים באמצעות מכשיר גז, והרעלת דו־תחמוצת החמצן, שהוא גז רעיל חסר צבע וריח, היא אחד האסונות השכיחים שם.

"ניתן היה להצילו" סיפרו בני הזוג הישראלים בבכי למשפחה. "הרופא ושירותי ההצלה הגיעו אמנם במהירות, אך ללא ציוד החייאה. כל הנסיונות שלנו לעשות לו החייאה בעצמנו נכשלו".

על פי החוק המקומי, נעשתה בדיקה שלאחר המוות ורו אימתה את החשש, שהמוות נגרם מתוך מערכת הגז. ארונו של יריב הוטס לישראל וחוא נקבר בקיבוצו, ביום א' אחר הצהריים.

שלושה שלבים לביצוע החוק

חוק חיילים משוחררים מיושם החל מינואר השנה. בתנועות ממליצים להקים ממענקי השתחרור קרן השכלה לצעירים

נחמן גלבוע

■■ למרות שקיימנו ימי עיון למוכירי קיבוצים, רכזי ועדות השתלמות ורכזי ועדות צעירים בנושא חוק החיילים המשוחררים, ברגע שהחלו להגיע לקיבוצים התשלומים הראשונים בסוף דצמבר, הם פנו אלינו מופתעים ושאלו כיצד לנהוג בכספי". כך מקדים רכז המחלקה להשכלה בקבה"א, בת שבע (שריר), את רברי ההסבר להמלצות שהתקבלו בשלוש התנועות לגבי המענקים הניתנים בימים אלה לחרחי צבא. שגיא מוסיף, שהקיבוצים התבקשו להכשיר שיחות עם הצעירים לגבי ההמלצות ולא להנחיתן ההחלטות, אך הוא מדגיש שרובם לא עשו זאת.

כזכור, עברה הצעת החוק לפני מספר חודשים את הליכי החקיקה, ועתה הוחל ביישומה המעשי. סכומי הכסף למשוחררים מרכבים ממענק שחרור הניתן לכל חייל וחייל־ה, ומענק נוסף הניתנים לאחת מן המטרות המוגדרות: השכלה גבוהה או הכשרה מקצועית, דיור, יזמות עסקית. המענק הנוסף ניתן מקרן ממשלתית, שתוקמה למטרה זו. לדברי שגיא, לא טופל מראוי נושא המענק למתיחת עסק וצעירי הקיבוצים לא יוכלו לנצלו. יחד עם זאת, הסכום הניתן לחייל יכול להיות מושקע כולו באחת מן המטרות האחרות.

התשלום בגין החוק יתבצע בשלושה שלבים. בשלב הראשון, המיושם בימים אלה, מקבלים החיילים שהשתחררו, החל מה־31 באפריל '94' ועד ל־31 בדצמבר '94, סכומים בהתאם לחודשי השירות מיום החלת החוק, המגיעים למקסימום של 4,000 שקל לחייל ו־2,800 שקל לחיילת. מתוך הסכומים הללו יהווה מענק השחרור כ־1,600 שקל לחייל וכ־1,050 שקל לחיילת. בשלב הבא יקבלו המשתחררים החל ב־1 בינואר '95 ועד ל־1 בינואר '97, 290 שקל עבור כל חודש שירות מהקרן הממשלתית, וכן 50 שקל עבור כל חודש שירות כמענק שחרור. בשלב השלישי, מתחילת '97, יינתן המשוחררים מצבירה מלאה של חודשי השירות, וסכום המענק מהקרן יעלה ל־340 שקל לחודש.

ההמלצה העקרונית שגיבשו התנועות היא, שכספי הקרן יהיו מיועדים להמשך הקצאת ההשכלה לצעירים, ללא קשר לסכום המענק שיקבל כל משוחרר. המענקים יישמשו למימון שכר הלימוד, והצעירים ישמיבו במתן ימי עבודה למימון ההוצאות הנלוות. להמלצה זו נוספו מסמר הסתייגויות, הקשורות לאופי החוק ולאפשרויות ניצול כספי הקרן. אחת ההסתייגויות קובעת, כי במידה שהצעיר לא ייצא לליימודים, או שילמד במוסר ששאינו מוכר על ידי הקרן, הוא יגיע לקן בקשה לחעביר את הכסף לקיבוץ לצרכי דיור. המענק לצורכי דיור ניתן בתוס 5 שנים מסוף השחרור ועד 9 שנים מיום השחרור. אם הצעיר לא ניצל את הכסף לליימודים אלא לדיור, מומלץ להחזיר לו את הכסכום, אם יחליט לעזוב את הקיבוץ לקראת תום 9 שנים מיום שחרורו. בקיבוצים שם מקבלים בנים עזובים שכר לימוד מהקיבוץ לי־1 שנות לימוד, מומלץ לקזז את המענק הניתן עליידי הקרן מסכום התשלום הניתן עליידי הקיבוץ.

תמיכה לזמן קצוב

במפגש האחרון של קבוצת "המורדים" בתק"ם השתתף גם דגן, מזכיר חפנים עד לא מזמן. הקבוצה תנחל מאבק עיקש נגד תקציב השינויים

עמי רוז'נסקי

■ בזמת החברים מיטרדים של מוכירי תנועה לשעבר ומעילים בתנועה – שהתארגנה לאחרונה באמעל, במטרה להתנגד לתוכנית השינויים המוצעת עליידי אריק ריימן ומזכירות התנועה – חודיעה שתתמוך הפעם בחצעת התקציב שתוגש עליידי המוכירות במרכז הקרוב, שיתכנס ב־19 לינואר.

אלי אברהמי, חבר בקבוצה, מסר כי כמפגש האחרון השתתף גם דגן, שסיים את תפקידו כמוכיר פנים בתנועה, וחוא מחוזה תוספת רבת משקל לעניינם. בשלב זה הם יתמכו בתקציב, אשר יוגש לאישור ויוחן: למעשה צילום של תקציב חשנה שעברה, אם כי הוא עבר צמצומים קלים, ועל כך אין לאבדתמי וחבריו כל ויכוח. לדבריו, חודיע אריק ריימן שתקציב יחיה הפעם זמני, עד שצוותים לבדיקת מבנח התנועה, אותם מינה עם היכנסו לתפקידו, יסיימו את עבודתם ויגישו את הצעותיהם למוכירות. ואחר כך לכרכו, ואז גם יוגש תקציב חדש, שיסתמך על החצעות שיאושרו.

קבוצת החברים, שלא בחרה לעצמה עדיין מבניה תחנגרות חדיפה לכונה לחשאיר בחשבון רק כ־60 עד 100 מעילים בשכר. הם מאמינים, כי בתנועה צריכים לעבוד ב־300 מעילים, לא פחות צוות מעמם, שבראשו עומד ישראל אלקבץ, קצין, מזכיר תנועה לשעבר, וכן חברים אלי מאיר זרמי, גם הם מזכירים לשעבר, ירדשלמי, מרכז ועדת גיוס הקיבוץ, ישי הסיכות בתנועה, חילל לוחן ויחאל מרשאק, תוכנית מפורטת לחחליך מבנה. שיאר שנים ואשר בסיומו יישאר, כאמור, כ־300 מעילים.

במסגר שפרסמה הקבוצה לאחר שתתקיים בשבוע שעבר באמעל, ובו השתתפו חברים, נכתב כי הקבוצה מכריח בבוקר בשבוע במסגרת כל שינוי שעתה או יעבוד. הם מבקשים לשמור על יסודותיו המקוריים. הם מבקשים המשותפת על אמצעי וחיצור, ערכות חיי דמוקרטי, אחריות משותפת ושלילת ה... השכר הדיפרנציאלי.

הודעה לציבור

מכירת עודפי מכס של מוצרי חשמל ביתיים.

הנהלת חברת "מחסני מכר ושיווק יפו בע"מ" מודיעה בזאת לציבור הצרכנים כי עקב הגברת תנועת הסחורות הרחבנו את המחסנים ופתחנו מחסני מכירה לקהל הרחב, באזור התעשיה החדש באור יהודה, שטח המחסנים כ 700 מ"ר, תנאי המכירה זהים כבעבר ולאור ההעברה וקבלת מגוון סחורות חדש אנו מוזילים את המחירים לתקופה קצרה עקב שחרורי מכס ועודפי מלאי גדולים אשר הצטברו במחסנים. הנחות מגיעות עד 49%

להלן פרוט מחירים חלקי

טלויזיות "20 מתוצרת אקאי, טושיבה, רודקס, טקנאווה, שארפ, סנסוי	החל מ–	1290	סוג א'
טלויזיות "21 מתוצרת אקאי, טושיבה, רודקס, טקנאווה, שארפ סנסוי , בלאופונקט	החל מ–	1490	סוג א'
מייבשי כביסה; קריס–קרוס, זרוואט, קנדי, פילקו, קונסטרוקטה, קלוינטור, ברדר	החל מ–	1190	סוג א'
מכונות כביסה פתח חזית; פילקו, קנדי, קלוינטור, ברדר, קונסטרוקטה	החל מ–	1590	סוג א'
מכונות כביסה פתח עליון; פילקו, קנדי, קלוינטור, ברדר, קונסטרוקטה	החל מ–	1690	סוג א'
מקרר-אמריקאי 500 ליטר; גנרל אלקטריק, פילקו, וויסטינהאוז, קלוויינטור, אמנה	החל מ–	3990	סוג א'
תנור אפיה ובישול מפואר תוצרת איטליה כולל הצתה, מכסה זכוכית, גריל מסתובב	החל מ–	1890	סוג א'
תנור אפיה בנוי מפואר תוצרת איטליה כולל גריל מסתובב	החל מ–	1290	סוג א'
כיריים בנויות תוצרת איטליה/ צרפת	החל מ–	570	סוג א'
שואב אבק הובר חובט כולל כבל נשלף, מנוע עבודה טורבו	החל מ–	890	סוג א'
שואבי אבק סופר טורבו, רודקס, הובר, tec , אולימפיק	החל מ–	490	סוג א'
קולטי אדים; רודקס אלקטרה סאוטר	החל מ–	250	סוג א'
רדיאטורים; רודקס, מייסטר, זקש, ברדר, וויסטינהאוז	החל מ–	245	סוג א'
וידאו; jvc ,שארפ, טושיבה, ברדר	החל מ–	1740	סוג א'
מדיח כלים גדול מפואר, 12 מערכות כלים	החל מ–	2390	סוג א'
מיקרו גל דיגיטלי, צלחת מסתובבת, רודקס, טטונג, ברדר, שארפ, סנסוי	החל מ–	650	סוג א'
מערכת סטריאו פנסוניק+ שלט+קומפקט דיסק+דבל קסט+דיגיטלי+אקולייזר	החל מ–	1590	סוג א'
טלפונים אלחוטיים פנסוניק, קוברה, יונידן,	החל מ–	370	סוג א'

כמו כן מוצעים במקום מוצרים קטנים כגון: זרועות כתלייה טלוויזיות, מסחטות פרי הדר וגזר, רדיאטורים, טוסטרים, מיקסרים, בלנדרים, מגהצים, קומקומים, קולטי אדים, רדיוטייפ מוג / סטריאו ועוד...

ועוד מגוון מוצרים מהחברות: אמנה, R.C.A. גנרל אלקטריק קריסטל, סאוטר, הובר, אלקטרה, באוקונקט, רטבון, פילקו, רלונג, פאגור, קלוינטור, בלאופונקט, J.V.C, אקאי, איוה, שניידר, מצוראמה.

תנאי מכירה לציבור הקונים: תשלום במזומן, בכרטיס אשראי ויזה, ישראכרט, דיינרס, עד 18 תשלומים, אספקה מיידית, בשוקים: אספקת סחורה 5 ימים ממועד פרעון השק. כל המוצרים חדשים באריזה מקורית ומלווים בתעודת אחריות מלאה של היבואנים / יצרנים

הובלות לכל הארץ כולל ביטוח — המחירים כוללים מע"מ ואינם כוללים הובלה

שעות פתיחה: (בכל הימים)
א-ה 9:30-19:00
ו 9:30-14:00
מוצ"ש: 18:30-23:00

באר שבע:
1. סניף סופר סנטר
דרך חברון 4 (בנין גלי)
2. סניף קניון שאול המלך
שכון יא' קומה תחתונה
דרך שאול המלך באר שבע

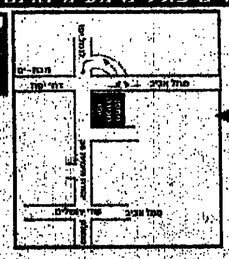

יפו
יהודה הימית 36
(צמוד לגשר, מתחת לבנין המכס ומע"מ)

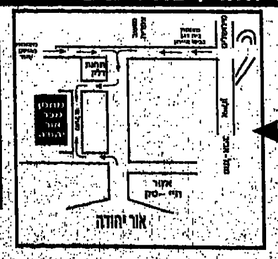

אור יהודה
רח' העמל 8
אזור התעשיה החדש
ליד אולמי אור יהודה
היפר חביב והיפר אמיר.

"מחסני מכר ושיווק יפו בע"מ"

מה קורה

מבוא חמה

אוהד של מוצ'ספר יונייטד

למרות הטרסומים לפיהם נמלט זוכה הלוטו, רסל חסין, מאימת עיתונאים ושאר סקרנים אל מחוץ לקיבוץ, הוא שהה רוב הזמן בחדרו. עיתונאי שפוש בו במקרה בחצר ושאל היכן גר רסל, זכה לתשובה השיגרתית: "רסל נסע לחופש עד הודעה חדשה"

מיליונר הלוטו הטרי ממבוא־חמה יצא ממקום מחבואו וסס לביקור הורים באנגליה. האיש העשיר ביותר בגולן אינו מתכוון לעזוב את הקיבוץ, וחולם כבר על הרגע בו יסכים לעבוד בלול. מכל מה שנכתב עליו בעיתונות, הוא חש צורך להגיב רק על אמירה אחתו "אני אוהד של קבוצת מנצ'סטר יונייטד ולא של מנצ'סטר סיטי".

עתה כבר מותר לגלות, כי על אף הפרסומים כאילו לאחר הזכייה בחר רסל חסין להסתתר מחוץ לקיבוץ ולעשות חושבים, לאמיתו של דבר הוא שוה רוב הזמן בחדרו שבמבוא־חמה, רק מספר הטלפון שלו החולף. לעיתונאים הרבים שצרו על חצר המשק נאמר, שרסל מבלה חופשה מחוץ לקיבוץ, ואחר ממקורביו אף סיפר, כי עיתונאי שעצר את המיליונר באופן מקרי בחצר ושאל אותו היכן גר רסל, זכה לתשובה השיגרתית, "רסל נסע לחופש עד הודעה חדשה".

חשבון הבנק שלו תופח בכרבע מיליון שקלים מדי חודש, ודי בעובדה זאת כדי להוציא אדם מחשודה משיחי משקלו הנפשי. מוסדות המשק שרנו בדילמה הבלתי צפויה שנפלה על ראשם, החליטו שלא להזיק עליו לקבל החלטות לגבי עתידו וכספו, ובשלב זה אף שקלו כיצד לחושים לו עזרה, כדי להקל עליו את ההתמודדות עם המציאות החדשה. "רסל היה כל חייו מסמר שניים, אפילו בענף הלול בו עבד הוא היה רק מסמר שניים. מעולם לא הטריד איש ולא פגע באיש, ופתאום הוא הסך למרכז העניינים. זה באמת יותר מדי בשבילו", אמר לנו חבר.

דובדו האיש, הקריקטוריסט מיקי גנו, אומר כי לרסל חשוב להמשיך לחיות בקיבוץ, והוא מתנגע לרגע בו יירגע מהול השדים סביבו והוא יוכל לחזור לשיגרת ולצאת לעבודה. רסל הסיון נותר בן יחיד לחוריו, אחרי שאחיו נהרג לא מזמן. הוריו המבוגרים ביקרו במשק בקיץ האחרון. ג'נו מספר, שאין לרסל איש בעולם, מלבד בנו הצעיר וחוריו, החיים במנצ'סטר שבאנגליה. אכן, גם בעיר מולדתו יצאו העיתונים בכותרות ענק והכריזו על בן עידם, שזכה בכל הקופה בארץ רחוקה. דאגתו העיקרית היא לשלום בנו. "יש די מטרופים העלולים להעלות רעיונות איומים, כדי לזכות בנתח מהכסף שלו, וצריך לשמור על הילד". את עשרות המכתבים המגיעים אליו, ממיינים עבורו חבריו. נציגת האגודה "חנו לחיות לחיות" כתבה לו, כי היא משוכנעת, שכאדם העובר עם תרגלות, לינו נתון לאהבת בעלי חיים, ולכן היא מבקשת ממנו תרומה לאגודה. חבר אחר הישובים הרחיים בגולן כתב לו, שלעצמו אין הוא מבקש דבר, אבל הוא מונה אליו שיבנה בית כנסת במושב ויזכה במצווה גדולה.

מיקי ג'נו מספר מחיוך, כי בעיתונות נמנה שמועה כאילו הגיעו לרסל עשרות הצעות נישואין. הסיפור האמיתי היה, שבתשובה לשאלת עיתונאי אמר ג'נו בצחוק, כי רסל קיבל עשרים הצעות נישואין, ביניהן שלוש ממנו עצמו, והעיתון קנה כל מלה.

עמי דרוקמן

עין חרוד מאוחד

נחשו איזה נחש

"אנחנו עושים הכלאות בין מינים וסוגים שונים של נחשים ויש לכך תוצאות מרשימות: יוצאים לנו נחשים חדשים, שאינם קיימים בטבע", אומר ברק דותן, י"ב, האחראי על הנחשייה

בקיבוץ עין־חרוד מאוחד, בסמוך למשק החי המסוטה, אותו מנהל שנים רפי לביא, נפתחה לאחרונה נחשייה וכה כ־90 נחשים מסוגים שונים. אחראי עליה ברק דותן, תלמיד י"ב, ולצידו צוות של חמישה ילדים, בני 10־15, המתייצבים מדי שבת לקבל את פני הבאים, להדריך אותם ולסייע בידם להתגבר על פחדיהם הטבעיים.

איך מגיע נער צעיר לעסוק בתחביב כזה?

ברק "בגיל 6 מצאתי נחש מסכן, גילחתי אותו וראיתי שמרובר בחיה די מעניינת. אבא, שכילדותו גידל גם הוא נחשים, עודד אותי להמשיך. רוב האנשים מפחדים מנחשים ולכן אינם מכירים את הצד האחר של הנחש, שבסך הכל אינו נורא כל כך. מתוך עשרות סוגים של נחשים, נמצאים בארץ שמונה ארסיים בלבד, מתם חמישה ברדום הארץ. חוסר הידע עלול לגרום לנזקים: פעמים רבות אנשים נתקלים בנחש ומרוב פחד מטרדים להרוג אותו. רק אחר כך הם מתעניינים מאיזה סוג הוא, וברוב הפעמים מסתבר להם שהרגו את נחש המסבעות. בכך הם משמידים את אריבו הגדול של הנמש וגורמים, למעשה, לנזק לסביבתם".

מבולים חיית מחמד, כי אוהבים ללטף אותה ומצפים ממנה שתחזיר חיבה. מה מרשך בנחש?

"מעניין לעקוב אחר גידולו של הנחש ולגלות שמרובר בחיה שקטה בדרך כלל, כאשר היא נמצאת בידי. מספל קבוע, נחש אוהב שמלטפים אותו ומגיב בהתאם. אנחנו עושים הכלאות בין מינים וסוגים שונים של נחשים ויש לכך תוצאות מרשימות: יוצאים לנו נחשים חדשים, שאינם קיימים בטבע".

אומר ברק דותן, י"ב, האחראי על הנחשייה

בקיבוץ עין־חרוד מאוחד, בסמוך למשק החי המסוטה, אותו מנהל שנים רפי לביא, נפתחה לאחרונה נחשייה וכה כ־90 נחשים מסוגים שונים. אחראי עליה ברק דותן, תלמיד י"ב, ולצידו צוות של חמישה ילדים, בני 10־15, המתייצבים מדי שבת לקבל את פני הבאים, להדריך אותם ולסייע בידם להתגבר על פחדיהם הטבעיים.

ברק "בגיל 6 מצאתי נחש מסכן, גילחתי אותו וראיתי שמרובר בחיה די מעניינת. אבא, שכילדותו גידל גם הוא נחשים, עודד אותי להמשיך. רוב האנשים מפחדים מנחשים ולכן אינם מכירים את הצד האחר של הנחש, שבסך הכל אינו נורא כל כך. מתוך עשרות סוגים של נחשים, נמצאים בארץ שמונה ארסיים בלבד, מתם חמישה ברדום הארץ. חוסר הידע עלול לגרום לנזקים: פעמים רבות אנשים נתקלים בנחש ומרוב פחד מטרדים להרוג אותו. רק אחר כך הם מתעניינים מאיזה סוג הוא, וברוב הפעמים מסתבר להם שהרגו את נחש המסבעות. בכך הם משמידים את אריבו הגדול של הנמש וגורמים, למעשה, לנזק לסביבתם".

מבולים חיית מחמד, כי אוהבים ללטף אותה ומצפים ממנה שתחזיר חיבה. מה מרשך בנחש?

"מעניין לעקוב אחר גידולו של הנחש ולגלות שמרובר בחיה שקטה בדרך כלל, כאשר היא נמצאת בידי. מספל קבוע, נחש אוהב שמלטפים אותו ומגיב בהתאם. אנחנו עושים הכלאות בין מינים וסוגים שונים של נחשים ויש לכך תוצאות מרשימות: יוצאים לנו נחשים

ברק עם פיתון לבקן ואינואנה מצויה

צילום: דוד עינב

פיקנטיים, ומאפשרים למבקרים להחזיק בנחשים הסמנוניים וללטפם. לא מיותר לציין, כי כל הנחשים עברו ניתוח להוצאת בלוטת הארס...

איך מגיעים לאוסף כה גדול ומרשים?

"אנחנו קשורים עם יעקב סלע, מומחה בעל שם, המספק לנו את הנחשים המיוחדים, והוא גם המורה והמדריך המקצועי, המסוגל להתחלק עימנו בכל הידע שצבר. כנראה שראה שאנחנו מאר רציניים והחליט להשקיע בפיתוח החשייה שלנו".

ברק, שסיים בימים אלה להבנת עבודת גמר על נושא הכלאת נחשים, מציג בפני כמה מן הנחשים המרשימים: קוברות עמנויות, המקבלות את צורתן המוכרת רק כאשר הן חשות באיום; "טר" צהוב אל פיתון, שאורכו כ־2.5 מ' ואותו יש לשאת על הכתפיים מחמת משקלה. נחש פעמונים, הוחל על הרצאה ומכה בזנבו, הגורם לרעש מפחיד. בנוסף לנחשים ניתן לראות גם לטאות ענקיות מסוג איגואנה וכמה אוריגינלים, ועוד אני למדי על לשון הנחש, שתפקידה לזהות ריחות של גורמים זרים, והיא מסייעת לנחש לקבוע היכן בערך נמצא טרפו:

על אופן ההתקפה של הנחש, שברגע כלל אינו רואה, אך נע בזריזות למקום בו מתרחשת תנועה: ועל נחשים בעלי איברי זיהוי, המועלים על עיקרון כמו אינפרא אדום, המסייע לזהות את מקום הקורבן. ברור...

מיכאל מאר

שדה נחמיה

תביעה נגד "חוליות"

"סטיירר", יבואנית של ציוד משרדי מפלסטיק, התלונה אצל המפלגה על הרוגבלים העסקיים, כי "חוליות" מאיימת להפסיק לעבוד עם חנויות שיתניו סחורה שהיא מייבאת. ב"חוליות" אומרים – "להד"ם

חברת "סטיירר", יבואנית של ציוד משרדי מפלסטיק, חברת בת של חברה בשוויץ, התלוננה לאחרונה במשטרה ואצל יוזמי מודיבוביץ, המפונה על ההגבלים העיסקיים במשק, על כי חברת "חוליות" מקיבוץ שדה נחמיה מנהלת נגדה מלחמה לא כשרה. על פי טענת "סטיירר", המיצה "חוליות" מבקשת למספר חנויות המשווקות ציוד משרדי, דרש תביעה – שלמעשה היא אינם – שתחליטו יסיסקי למכור את מוצרי "סטיירר", שאם לא תעסיק "חוליות" לעבוד איתן; חברת "חוליות" נחשבת ליצרנית הציוד המשרדי המקומית הגדולה ביותר בישראל. "יקשנו בקיבוץ שדה נחמיה את הגזבת מנכ"ל "חוליות", יחזקאל פיה, את תגובת מרכז חמסק. בשיחה נחמיה הדגיש שנמנה למשרד עורכי הדין בולת שלמה, שמייצג אותם בתביעה זאת ובתביעות נוספות.

אומר עורך־דין אביתר קולרו: "המפלגה ל"סטיירר" לא ברורה לי. בכל הכלל, לא יהיו על שום מבחר ל"חוליות". המיצה יהיה מהה ירדע לי על חנות אחת שמפיצה גם את ציוד וגם את "סטיירר". כל התביעה הזאת, זה קנטרנית, ונוסיון של "סטיירר" באמצעים לגיטימיים לתפוס מלה שוקי. הם שלחו בעיתונות שהם קיימים כשנת בדבר מרה רשם החברות והסתבר שהם קיימים אבל

משלחת של 15 אינטלקטואלים יהודים וערבים מצרפת, התארחת חשבוע בגבעת־חביבה ונטלה חלק בכנס בנושא "תהליך השלום, סיכויים ומכשולים". הכנס אורגן במשותף על־ידי "תמכון לחקר השלום" שבגבעת־חביבה ו"חמרכז הפלסטיני לשלום ודמוקרטיה", שועטה, ירושלים, ונוחל ע"י שרה אוסצקילור ונסיף מועלם. הרצאות חפתיחה ניתנו על־ידי פרופ' סמי סמוחה, ד"ר אילן פפה מאוניברסיטת חיפה, ד"ר פואד ריזק מרמאללה וד"ר זאק חסונה מפריס. בין חברי המשלחת פרופסורים למשפטים, לסוציולוגיה, פסיכיאטרים, סופרים וחיסטוריונים. המשלחת ערכה ביקור במכונים חשונים שבגבעת ובשובים חעבריים לאורך חקו חירוק. חברי המשלחת מעורבים בחיי חקהילות היחוזיות וחמוסלמיות הגדולות בצרפת, בח חיים יותר מ־600 אלף יחודים, וקרוב ל־4 מיליון מוסלמים, רובם ממוצא צפון אפריקאי.

צילם: דני יסרלאוף

יש שני שרוקני חיוקן חסונים, אבל חבסיס בקיבוצי חאיזור

עמק יזרעאל

היחד נותן כוח

בסוף יונאר חחל לפעול באיזור עמק יזרעאל קבוצת חמיכה מיוחדת לחולי סרטן ובני משפחותיהם. היום, חיקי כספי מקיבוץ הסוללים, קורא לחולים מהעמק לבוא למפגש הפתיחה, להתרשם ולקבל החלטה לגבי המשך השתתפותם

לפני כחמש שנים הגה שלום לוי, מקיבוץ חולתה, את חרעיון להקים קבוצת חמיכה לחולי סרטן. שלום ניים את הפסיכולוג עמרי ציטרון מחיפה, ויחד הקימו את אגודת. "חוסן", ראשי חיבות של "חולי סרטן נלחמים". המוטו שלה אומר: אגודה של חולי סרטן ובני משפחותיהם, להתמודדות עם מחלתם ולעזרה עצמית והדדית. שתי הקבוצות הראשונות הופעלו בקיבוץ יגור ובתל־אביב. בהמשך התרחבה הפעילות והוקמו עוד מספר קבוצות: בקריית־שמונה, כרמיאל, אשדוד וירושלים. כעת נמצאות בהתארגנות קבוצות חמיכה בעפולה, נהריה ורעננה.

בסוף יונאר חחל לפעול הקבוצה המיוחדת לחולים באיזור עמק יזרעאל. המפגש הראשון יוקיים במתנ"ס ויצ"ו בעפולה, וישתתפו בו הפסיכולוג עמרי ציטרון, המשמש יועץ לאגודה, והעובדת הסוציאלית מקסין פלמי (מקיבוץ חזורע), שתנחה את מפגשי הקבוצה.

הרוח החיה מאחורי הפעילות הוא חיקי כספי (מקיבוץ הסוללים), המשמש, בהתנרבות, כגזבר האגודה. חיקי מסביר את מטרת הקבוצה: "הקבוצה מיועדת לחולים ולבני משפחותיהם, למרבי־עיינים להיפגש, לחמוך זה בזה וללמוד להתמודד עם לחצים, מתחים וכאבים בעזרת טכניקות שונות. במפגשים ניעזר באנשי מקצוע מתחומים שונים: פסיכולוגים, רופאים, אחיות, מרפאים באומנויות, הילרים, מרפאים אלטרנטיביים, חזונאים ועוד.

"אנו מעוניינים שתיחוצר קבוצה שתכלול כ־20 חולים, דבר המבטיח נוכחות של 12־10 איש בכל יפגש שבועי. אנו ממליצים שאל החולים יחלו בני משפחה קרובים וחומכים, וקוראים לחולים מהעמק לבוא למפגש הפתיחה, להתרשם ולקבל החלטה לגבי המשך השתתפותם. הניסיון מראה, כי יש חשיבות לתחושה שהאדם אינו יחיד במאבק, ויהיה נותן כוח רב.

"האגודה שלנו סובלת ממחסור באמצעים כספיים ועל כן נידרשים המשתתפים לשלם עבור המפגשים והפעילויות. עם זאת, מי שלא יוכל לעמוד בדמי ההשתתפות – נלך לקראתו". בדבר פרטים אפשר לפנות אל חיקי בקיבוץ הסוללים, טל' 06"562616.

מיכאל מאר

ל ה"ב

היענים קפאו מקור

קיבוץ לחב, בשיתוף עם יום מדעי, הקים חחת יענים ובה כ־600 עופות, ושמי הקיף שידרו בנובמבר ודעמבר וחקוח הרב נרמו למחם של עשרות יענים, וחמנע הכספי רמא רב

מעם היה גידול יענים בארץ אסרקצית, היום הוא הפך להיות נפוץ למדי. גם בלחב מגדלים לאחרונה יענים, כ־600 במספר, וחיידוד של הענף הוא שמרובר בחתקשרות בין יום מדעי ובין הקיבוץ. יוסי חדש, לשעבר חבר קיבוץ ומאן הבעל היסטוריה "יענית" בחוות חיקיבוץ הסוללים ועד מוגרים, ישבו נציגים ממסה אשר, שמצטיינים ומכילים את הנבחרות. בלגר חדרון מעין־המפרץ, הוא רוגשה עכשוחית שרבה לקן, גלרי, קפטן מסה אשר, הוא שחקן מגדיל אגודת הפרעל מסה אשר בכרורקע, היא ללא ספק סיפור הצלחה כמפורס הישראלי, ובוודאי בספורט הקיבוצי. בנות מסה אשר כבר הפסיקו לספור כמה פעמים זכו באליפות המרינה בריצות, ובוגרי המערכון זכו ב־4 אליפויות רב־גביעים ב־5 השנים האחרונות. האליפות האחרונה חושגה כמובן בעונה החולפת.

מסה אשר הוא מרכז הכרורקע בגליל המערבי. הקבוצות המוגרות בגיות על שחקנים חוצרת בית, שמתחילים לחתאמן מגיל ביצר בבתי ספר שבהם יש מגמת פרחיעה. כמו מגיתה הכבאי־מסרק, בכל הנבחרות בארץ מלידים ועד מוגרים, ישבו נציגים ממסה אשר, שמצטיינים ומכילים את הנבחרות. בלגר חדרון מעין־המפרץ, הוא רוגשה עכשוחית שרבה לקן, גלרי, קפטן מסה אשר, הוא שחקן מגדיל

מנהל מסה אשר הוא עוחר מספר ספרים. לשאלה איך מצליחה הקבוצה לחיות סיפור הצלחה בעידן בו נעדר ויכח נוקב על המשך דרכו של הקיבוץ, שכחוכו מחולב גם נגשא הקצאת חקציבים לקבוצה ספורט, הוא עונה: "החקציב שלנו הוא אבן פחמבים בלינה. בחקציב של מסה אשר מחוחקים שחי אלוחות – גם חנשים גם הנערים – ואין עוד מעמון בארץ שעומד בסטנדרטים האלה".

בדיר כמובן לציין, שהבחורים וחל יחסית לבחיסל אז לבחיגל, ולכן הוא מחאים יחר לחקציב חיקיבוצי. המעצמה האחוחית מסה אשר חוסכת בקבוצה וישבו גם שחנטרים שונים כמו אריק שבאמצע את הקבוצה.

איך אתם מצליחים לחזעמרד עם קבוצות כמו מכבי חל־אביב, בני־יהודה וכו' שהן קבוצות מקצועיות לגמרי?

עוסר: "זו באמת בעיה, אבל אנחנו מתאימים את עצמנו לדרישות – כמובן, עם המגבלות הקיימות. גם אצלנו יש שני אימונים, בוקר וערב, וביניהם האנשים עובדים. כמו לכל קבוצה אחרת בליגה, יש גם לנו שני זרים מבוגרים. האחד צ'כי ענק, שגובהו 2.07 מטר, עם 300 הופעות בנבחרת צ'כיה ושחקן רומני שמשחק בנבחרת רומניה. שניהם מתגוררים בכפר־סטריק".

הכוייה באליפות בשנה שעברה הגבירה את המוטיבציה. "קבוצה לא מוכרים על פחות מאליפות ומחזונים לזה", אומר עוסר, "צריך לוכר שהיינו באליפות בעונה שעברה, וכל הישג מתחת לזה יהיה כמובן פחות טוב. הליגה החחוקה מאוד השנה. העמקים, כפר־קנא, מכבי חל־אביב, בחים ומסה אשר, יכולות כל אחת לוכות השנה באליפות".

השנה, במסגרת אליפות אירופה לקבוצות אלופות, מגשה הקבוצה כסיבוב הראשון את אלופת קרואטיה וניצחה אחה פעמיים. כסיבוב השני החמודרה הקבוצה מול אחת הקבוצות המוכות בגרמניה, צ.ס.קא מוסקוה, והפסידה לה פעמיים, ובכך סיימה את המעורבות בטפעל האירופי.

במסגרת הליגה נמצאת הקבוצה במצב טוב מאוד, עם המספר הקטן ביוחר של הפסדים, ורק מכיון שוחסר לה משחק אחר, היא אינה חופסת את המקום הראשון. בגביע המרינה עלתה מסה אשר לחצי הגמר, בו חתמרד מול מכבי חל־אביב.

גיחוא הלשרין, מאמנה הטיש של הקבוצה, שבא מקיבוץ המעפיל, רוחה בחציבו בשנת האימון. הוא רציני, מחח ומנהל את האימון חוך הקפרה על משמעת קבוצחית מלאה. בולטת נוכחוחו של חקפסן, גלעד חדרון, שלא חרל לרגע מלוחרם את חבריו. הקבוצה מחבוטת לאחר מגרה קצרה, בשל מסע הבכרות לגורבניה. המבריה רקנים לכרור ומחכוכנים במלוא המרץ למשחק הבא מול קרית־אתא.

קבוצחם מנסים המצליחים לשמור על חוצרון הקיבוצי, חוך מגלעי חדרון חקפסן, נמצא בה את שמאני הלבי ומחוחיק המגנטה, גם הוא חבר עיר־המטרי, איל בצ'מא בן 18, שחקן נבחרת ישראל, מעין־המפרץ, אלבס שטיין, שחקן נבחרת הנוער, בן כפר־סטריק, ולדק קרטאבב, עולה חדש שוני בכפר־סטריק, ובן עיר מגרי שבא מהבעשיל הדרום חלאיון, בנו של המאמן.

חחיה גם השנה אליפות או לאה. הלשרין משיב שהאנגאה ניחנגה לשוטה", אך גם הוא יודע שבקבוצה לא יקבלו אוחה מכך. ומבי המשחקים, לקעניים, הם ביחי שלישי ושבת בשבע בערב, אח המשחקים הבחיים משחקת הקבוצה בחלם נעמן.

עין נמה

נבחרת הישראלית.

קבוצת הבוגרים של המועדון אוחרה לפני כ־7 שנים, ושמה נקרא מאז הפועל מטה אשר. האיחוד נערך בין עין־המפרץ וכפר־מסריק לבין אילון וחניתה. יו"ר הקבוצה הוא רפי חדרון, אביו של גלעד. בקבוצה מחויקים רופא צמוד ופיזיותרפיסט, וטורחים להרגיש, שאין לכך אח ורע בשום קבוצה אחרת. הקבוצה מנוהלת בצורה מקצועית לכל דבר ועומחת בכל הקריטריונים של קבוצה מובילה בליגה הבכירה.

יש שני שרוקני חיוקן חסונים, אבל חבסיס בקיבוצי חאיזור

מטה אשר

לא מדברים על פחות מאליפות

חוכייה באליפות בשנה שעברה, הגבירה אצל קבוצת מטה־אשר את המוטיבציה. בקבוצה לא מדברים גם השנה על פחות מאליפות

קבוצת הבוגרים של המועדון אוחרה לפני כ־7 שנים, ושמה נקרא מאז הפועל מטה אשר. האיחוד נערך בין עין־המפרץ וכפר־מסריק לבין אילון וחניתה. יו"ר הקבוצה הוא רפי חדרון, אביו של גלעד. בקבוצה מחויקים רופא צמוד ופיזיותרפיסט, וטורחים להרגיש, שאין לכך אח ורע בשום קבוצה אחרת. הקבוצה מנוהלת בצורה מקצועית לכל דבר ועומחת בכל הקריטריונים של קבוצה מובילה בליגה הבכירה.

עוסר: "זו באמת בעיה, אבל אנחנו מתאימים את עצמנו לדרישות – כמובן, עם המגבלות הקיימות. גם אצלנו יש שני אימונים, בוקר וערב, וביניהם האנשים עובדים. כמו לכל קבוצה אחרת בליגה, יש גם לנו שני זרים מבוגרים. האחד צ'כי ענק, שגובהו 2.07 מטר, עם 300 הופעות בנבחרת צ'כיה ושחקן רומני שמשחק בנבחרת רומניה. שניהם מתגוררים בכפר־מסריק".

הכוייה באליפות בשנה שעברה הגבירה את המוטיבציה. "קבוצה לא מדברים על פחות מאליפות ומחזונים לזה", אומר עוסר, "צריך לוכר שהיינו באליפות בעונה שעברה, וכל הישג מתחת לזה יהיה כמובן פחות טוב. הליגה החחוקה מאוד השנה. העמקים, כפר־קנא, מכבי חל־אביב, בחים ומסה אשר, יכולות כל אחת לוכות השנה באליפות".

השנה, במסגרת אליפות אירופה לקבוצות אלופות, מגשה הקבוצה כסיבוב הראשון את אלופת קרואטיה וניצחה אחה פעמיים. כסיבוב השני החמודרה הקבוצה מול אחת הקבוצות המוכות בגרמניה, צ.ס.קא מוסקוה, והפסידה לה פעמיים, ובכך סיימה את המעורבות בטפעל האירופי.

במסגרת הליגה נמצאת הקבוצה במצב טוב מאוד, עם המספר הקטן ביוחר של הפסדים, ורק מכיון שוחסר לה משחק אחר, היא אינה חופסת את המקום הראשון. בגביע המרינה עלתה מסה אשר לחצי הגמר, בו חתמרד מול מכבי חל־אביב.

גיחוא הלשרין, מאמנה הטיש של הקבוצה, שבא מקיבוץ המעפיל, רוחה בחציבו בשנת האימון. הוא רציני, מחח ומנהל את האימון חוך הקפרה על משמעת קבוצחית מלאה. בולטת נוכחוחו של חקפסן, גלעד חדרון, שלא חרל לרגע מלוחרם את חבריו. הקבוצה מחבוטת לאחר מגרה קצרה, בשל מסע הבכרות לגורבניה. המבריה רקנים לכרור ומחכוכנים במלוא המרץ למשחק הבא מול קרית־אתא.

קבוצחם מנסים המצליחים לשמור על חוצרון הקיבוצי, חוך מגלעי חדרון חקפסן, נמצא בה את שמאני הלבי ומחוחיק המגנטה, גם הוא חבר עיר־המטרי, איל בצ'מא בן 18, שחקן נבחרת ישראל, מעין־המפרץ, אלבס שטיין, שחקן נבחרת הנוער, בן כפר־סטריק, ולדק קרטאבב, עולה חדש שוני בכפר־סטריק, ובן עיר מגרי שבא מהבעשיל הדרום חלאיון, בנו של המאמן.

חחיה גם השנה אליפות או לאה. הלשרין משיב שהאנגאה ניחנגה לשוטה", אך גם הוא יודע שבקבוצה לא יקבלו אוחה מכך. ומבי המשחקים, לקעניים, הם ביחי שלישי ושבת בשבע בערב. אח המשחקים הבחיים משחקת הקבוצה בחלם נעמן.

עין נמה

"הרוצאות על מי גבריאלי"

מאיר גבריאלי מקיבוץ גבעת־חיים מאוחד, אדם שרשבנות נזרים לו. ערך בעמון קיבוצו חישוב: כמה הקבל רבמה חרגיא בת חמש נשות, שיש לה שלושה ילדים בגילאי גן ומית ספר, ושאחד מסרבנים עובד במפעל והשני בבי־ריחנים, עבוח כמורת, ומחנות דעתכם – לא כחוב שחנבר עובד במפעל והאשה כמורת, אין לחמן?

חעבכן במפעל ישחבר 5,100 שקל לחודש, וחמורת (בדיוגה בנוגית) 3,000 שיח לחודש. קיח חכנסח חודשית (לאח של 8,100 שקל. חחוצאות על מי גבריאלי מכלכלת, חשלומי מסי חכנסח, ביטוח לאומי, בריאות, קוחת נפל, חוספות לחיכוך חיגם (חוגי חעשרח), מס מקומי (ביוב, מים, גיבוי) שכר דירה אוכל, כל־בן, מרכולית וכיו"ב. חוצאות מרכות לכל קיבוצניק מצוי. סך כל חחוצאות מגיע ל־7,805 שקל בחודש. מח שמשאיר למשפחה 295 שקל חופשיים לקניות מכרכות על קבוצת הנעלה מנקים שומים ולגדולה.

אז חגידו בעצמכם – בשביל 295 שקל בחודש. שוקל כל בכבוד חמות האז!

בתחנה המרכזית החדשה בתל אביב, יש הכל לצרכן - לכל טעם וגם ריח, לכל כיס וסגנון. גם המדרחוב מצוי שם, אבל אין תחליף לנחלת בנימין, שמציע קוליניריה יוונית מצוינת. יאסו.

שוק רמלה לוד - גרבי צמר משוגננות בחמש שקל

תחנה מרכזית כמחזור חנפץ

הכל גלירה

רחל שלו

ההתחלה הבטיחה משהו אחר: חנויות בסטייל, תצוגות מעניינות וניקיון שלא ידענו כמותו. בקיצור, משהו שישכיח לחלוטין את התחנה המרכזית הישנה - יהיה יותר אירופה, פחות לבאנט. והנה, כעבור זמן לא רב מאז הנוכחה של התחנה החדשה בתל-אביב, הולכת הגברת ומתבטה - באורח המוכרת של אחוזתה הבכירה. בתוך החללים העצומים, בין חנויות מעוצבות שמציעות הלבשה הנעלה, מזון, דיסקים, חפצי נוי ומתנות, מתפשטים להם הדוכנים, הבסטות וירידים שונים ומשונים, שמעניקים למקום את הצביון המוכר, שפניו, מה לעשות, כפני המון האדם שגרש את התחנה. מי שממתיג, הבריה בידו, ואיך שלא יהיה, התחנה המרכזית בשטוקהולם, למשל, היא לא ממש ממול וגם קר בה נורא.

או בשבילכם, המעוניינים, שאוהבים את הקולות, הריחות והצבעים, את התקהלות ואת המציאות (הכל בלירה, ולא רק אותן - לפניכם כל התרחשויות הצרכניות שקורות במקום, שלמענן כדאי לקחת את הזמן וארלי אפילו להחליט, שהתחנה החדשה בתל-אביב היא מחוז חפץ ראוי בפני עצמו.

● שוק רמלה לוד, ביום ב' 14.00-08.00 וביום ו' עד 15.00, במדרשוק, קומה 3.

● ויריד שייק אין, שמציע בעיקר חמצי חן מהמזרח הרחוק וכל מיני קוריוזים נלווים, ימים ג' וד' 20.00-10.00, קומה 4.

● מכירה גדולה של "נעמן פוריאלין" תתקיימו עד ה' 15.1, ולאחריה יתקיימו ברצף ירידים בתחומים שונים. קומה 4, בשעות 22.00-9.00, ביום ו' עד 15.00 ובמוצ"ש עד 22.00.

● עוד משהו. מי שזמנו בידו ורוצה להתתרש בפריט חורפי כלשהו, סביר להניח שכאן ימצא את מבוקשו.

המבחר גדול, הנחות סוף העונה לא פסחו על חנויות התחנה, והחורף הלא בעיצומו.

● ועוד אחד. מי שהספיר את התחנה הישנה, הקדים לעשות זאת. רחוב הנעליים שוקק כתמיד, הפלאפל נותן ריח ושירת הקסטות מתרישה כאז.

ויריד נעמן - כלי מרק לחגשה, 49 שקלים

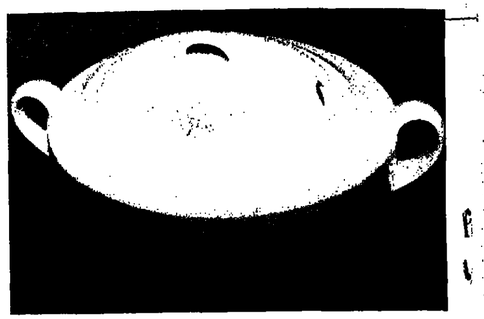

ויריד המזרח

על הגג במדרחוב נחלת בנימין

רוצים הצעה לכילוי מושלם? קחו לכם יום שישי חורפי, עם שמש רכה ומפויסת, וטיילו לכם במדרחוב נחלת בנימין, בין חזיזנים שמציעים הרבה דברים יפים. בוודאי גם תקנו משהו לבית, לילדים, או מתנה לזוג שהולך להתחתן, וכדאי לכם לקנות בארוחת צהריים, שתיתן לכם קצת יוון בלב תל-אביב.

"טברנה דיוניסוס", נקראת המסעדה בנחלת בנימין 18. עולים לקומה השנייה, שהיא גם קומת הגג, בוחרים שולחן במרפסת המקשטת רחבת הוריים, וחולכים להתענג שעה ארוכה על מזון קצת אחר, שמגיע בליווי מוסיקה יוונית אחוכה. 4 פעמים תוכלו לשלוחנגו להמנות נימוחות ושומר כבוש - שניתם מעשה בית שאין לעמוד כפניו. בין לבין, המנו (3 סועריס) מנה קציצות בשר, סלט יווני קטן, פילה טונה ברוטב טריאקי ומאפה תרד לצמחונית שביניגו. המלים הרעות פשוט אברו לגו בין הגניסות ומצמרצי הזגאה. אז למה נשמור את התענג הזה לעצמנו?

סלט יווני קטן - 14 ש"ח;
פילה טונה ברוטב טריאקי - 20 ש"ח;
קציצות בשר - 12 ש"ח;
מאפה תרד - 20 ש"ח.

"צמרת גבולות"
תעשיות ריהוט בע"מ

תו אחריות לשביעות רצון הלקוח
יש לך חו יש לך גב

ריהוט ברמה אחרת

בראי להגיע לאולם התצוגה הפרשים של צמרת גבולות, ולהתרשם מהעיצוב והאיכות של המוצרים השונים. חדרי שינה חדרי ילדים מטבח מלא. פינות אוכל בסביבת גרנל. כורסאות מלוזיה סיבאות סלונרק. מבחר מערכות ישיבה בעור ובבד בשילוב עץ, וסמוים.

הנחות גדולות לפי שנה
הכפים ללקוחות אוניברסיטה

לבנים ולגדולים בגדים
מלוי אלם

"צמרת גבולות" - תעשיות ריהוט בע"מ
רחוב היצירה 8 (על הרמפה), אזור תעשייה חדש אור יהודה טל' 03-5339287

1/2 שנה
ואתם מוכנים

מוסד להשכלה גבוהה רופין

רופין - מקיים מכינה בסמלול אקדמי ובסמלול הנדסאים לסטודנטים שעמדו בדרישות הקבלה. ברופין - תוך חצי שנה תהיו מוכנים לימודי המשך.

מכינה קדם-אקדמית למדעי החברה והרוח

מכינה במסלול הנדסאים

לקראת לימודי תואר ראשון במסלולים
- כלכלה וניהול
- כלכלה וחשבונאות *
- כוח בעסקים בתנאות ניהול שיווק וניהול משאבי אנוש*
* עבור בוגרים אישור יומן המתנה לתוכנית ובגרות.

מועד פתיחה - 30 בספטמבר 1995

תעודת הסמכה בפיקוח משרד הינוך. קבלה מעל גיל 18 ומעלה

מגמות הלימוד:
- מכונות
- חשמל ואלקטרוניקה
- שיווק
- בנין
- קרקע ומים
- מחשבים
- אבטחת איכות
- פרסטיקה
- תקשורת - כלי מיים
- טיפול בקבלה
- אדריכלות נוף

מועד פתיחה - 22 בינואר 1995

מחל
המכון הממשלתי לחכשרת טכנולוגית

לפרטים נוספים:
■ ב"ס לכלכלה וניהול טל' ישירים: 09-683052-3-4, 09-683003, פקס. 09-683091. ■ ב"ס להנדסאים טל. 09-683007 (ישיר), פקס. 09-683084.

40250 ת.ד. עכו

זכויות החבר

"מטרות העל" של הקיבוץ

"אני מציע לוועידת חתק"ם להתחיל ולדון בנושא 'מטרות העל' שלנו, ולעשות זאת באיזמל קר של מנתח, מבלי לשמר פרות קדושות. לבדוק כיצד אנחנו עומדים מול העתיד, מול בנינו – ולא מול חבר המרשים, שהיום כבר שייך להיסטוריה"

נמרוד גונן

מן "מטרות העל" של התק"מז מהם האמצעים לצורך השגת "מטרות העל" האלו?

אינני זוכר דיון כבר, מעמיק ורציני בינינו לבין עצמנו, בנושא של המטרות המשותפות שלנו בקיבוץ, להבהיר מה אנחנו רוצים ולאן אנחנו הולכים. נדמה לי שכל ארגון צריך מפעם לפעם להרים את הראש, להוציא את העיניים מתוך הביצה ולהסתכל קדימה, אל האופק (בשפה של היום "ראייה אסטרטגית"), ובעקבות זה לבחון מחדש את המטרות.

העולם משתנה בקצב מהיר, ישראל משתנה בקצב מטורף. שלשום היה כאן כמעט כלום, אתמול הקמנו יש מאין, והיום אנחנו מנסים להידמות לארה"ב. והקיבוץ? הקיבוץ נשאר כשהיה (כמעט).

קורה לעתים שארגון משנה את מטרתו עם הזמן, וזה בזכות השגת המטרה, או הפיכתה לבלתי רלוונטית (דוגמה לכך היא הקרן הקיימת לישראל: אדמות הלאום נגאלו והמטרות החילופיות הן נטיעת עצים, ביצוע עבודות עפר וכו'). יתכן מאוד שגם אנחנו זקוקים לריענון מחשבתי והחלפת חלק ממטרותינו.

לדעתי, יש לקיבוץ שלוש "מטרות על" בלבד הן:

1) הצורך להיות כלכלי-דווחי;

2) השאיפה שהבנים ימשיכו בקיבוץ ליד הוריהם ויצרו חמולות;

3) השאיפה לייצר ולשמר ערך מוסף קיבוצי – רעות ואחווה בין שותפיו.

נדמה לי שאנחנו מערבבים בין "מטרות" לבין "אמצעים". היום כבר ברור כמעט לכולם ש"הליבה הכספתית", למשל, היא בסך הכל "אמצעי", למרות שחלק מאיתנו חשב מזמנו שזוהי "מטרה". נדמה לי ש"ערכים מקודשים" כמו עבודה עצמית, ייצור, יישוב הספר, התיישבות, שוויון, הפרדת העסק מהקהילה, ליבה משותפת, מחסן בגדים, חדר אוכל וכו', הם אמצעים בלבד (מטרות ביניים), ובדיר לבחון את השימוש בהם רק על פי האפקטיביות שלהם – כלומר, עד כמה הם מקדמים אותנו אל שלוש "מטרות העל".

אני חושב, ששוויון והסתפקות במועט היו תנאי הכרחי (אבל בלתי מספיק) לצורך הפיכת קבוצה חסרת ידע, ניסיון ומשאבים, לקבוצת חלוצים המתיישבת בארץ לא נושבת וצריכה לחיות מעמל כפיה בלבד. היום כבר יש לנו מרינה, והיא הדואגת לענייני החקלאות, התיישבות והביטחון. (אולי היא עושה זאת לא מספיק טוב, אבל אנחנו בקושי יכולים לשנות משהו).

נושא הקמת המרינה הוא רק מרכיב אחד במערכת השינוים שחלו סביבנו, ויש נוספים, למשל, חזרה מינימלית של בני משק מהצבא הביתה והפיכתנו לישוב "דו-דורי", עם גיל ממוצע של +50, במקום קיבוץ "רב-דורי".

לאור כל הנ"ל, אני מציע לוועידת חתק"ם להתחיל ולדון בנושא "מטרות העל" שלנו ולעשות זאת בעין מפוקחת, באיזמל קר של מנתח, מבלי לשמר פרות קדושות: לבדוק כיצד אנחנו עומדים מול העתיד, מול בנינו – ולא מול העבר המרשים, שהיום כבר שייך להיסטוריה.

מעריב

איור: שמוליק ק

יש חוק

רכוש הקיבוץ אינו ניתן לחלוקה

אין לפסול הצעות חבאות לשפר את מעמדו של חבר הקיבוץ, או לשריין זכויות חשובות לתפקודו התקין של החבר והקיבוץ. אולם אין להפוך ולשנות את הקונספציה הבסיסית, הקובעת "בעלות הכלל על הקניין", כיסוד מוסד של התפיסה הקיבוצית

עו"ד יוסף רוזן (ארגוס)

חוק יסוד: כבוד האדם וחירותו, יחד עם חוק יסוד: חופש העיסוק, נושאים את הבשורה של המהפכה החוקתית. יש לזכור, כי מרבית זכויות יסוד בישראל היו עד לחקיקת חוקים אלה רצויות של הלכות שבונשו במשך שנים ארוכות בפסקי דין. שנים שניתנו בבג"ץ.

השופט ש.ז. חשין, בפסק דין מ"1949, הכיר בזכות לחופש העיסוק בכותבו: "כלל גדול הוא, כי לכל אדם קנויה זכות לעסוק בעבודה... שובחר לעצמו... כל זמן שאינה אסורה מטעם החוק... וזהי זכותם, זכות שאינה כתובה עלי ספר, אך נובעת מזכותו הטבעית של כל אדם לחפש מקורות מחיה." השופט לנדאי מוסיף ב-1962, כי מדובר בזכויות יסוד "שאינן כתובות עלי קסר", אלא נובעות במישרין מאופיה של מדינתנו כמדינה דמוקרטית וקיים בעולם על דירת מגורים תקנית בהתאם לוותק" וכן "יצירת זכויות בעלות במסגרת עמותת חברים על מקרקעין וציר..." וכן "יצירת זכויות בעלות בנכסים המשמשים ליצירת הכנסה: בקיבוץ..." כמו כן נכתב בדשימה, כי "יש בחקיקה זו להבהיר ולחזק את מעמדו של חבר קיבוץ כבעלים וכשותף בנכסי הקיבוץ..." ודיבר על "הגדרת זכויות בעלות של הפרט על נכסים המשמשים למגורים בקיבוץ ונכסים משקיים בקיבוץ, במענק עדיבה".

יש לזכור, כי הזכרת המושג "קניין" בחוק יסוד אינה באה ואינה יכולה למנוע מקבוצת אנשים לערוך הסדר של זכות הקניין לפי רצונם בלבד. אני בדעה, כי מה שנקבע בפרק הון הקיבוץ בתקנון הקיבוץ, הקובע כי "לא תחול על חבר קיבוץ אחריות אישית בעד חובות הקיבוץ או התחייבויותיו", וכי "רכוש הקיבוץ אינו ניתן לחלוקה", משקף את רעיון הקיבוץ, ואין לשנות מן היסוד את התפיסה הרעיונית המונחת ביסוד תקנון הקיבוץ.

תקנון הקיבוץ אינו מבחינה כזה ראה וקדש. אנו חיים בתקופה מאוד דינמית, אשר מעמידה בפני החברים אופציות שונות לחיים שיתופיים. אין אני פוסל, חלילה, אף חבר לנסות ולהציע הצעות הבאות לשפר את מעמדו של חבר הקיבוץ, ואף לשריין כמה זכויות חשובות לתפקודם התקין של החבר והקיבוץ. אולם אין אני מוכן להפוך ולשנות את הקונספציה הבסיסית המונחת ביסוד הקיבוץ, הקובעת "בעלות הכלל על הקניין" כיסוד מוסד של תפיסתו.

יחד עם זאת, אני קורא לערוך שינויים הכרחיים, אשר יכניסו את הוכנות הסוציאליות של חברי הקיבוץ. ב-1972 הצעתי, במסגרת תוכנית להקמת מחלקה משפטית בתק"ם, שיבחר לה משפטן אשר מתפקידו יהיה לעקוב אחר הצעות וחוק שונות המוצאות לכנסת, על מנת שוכותנו כקיבוץ לא תקופח בכל מיני חוקים אשר תהיה להם נגיעה ישירה לבעמדו הפיננסי, כלכלי וסוציאלי של הקיבוץ. לצערי, רב, הצעתי למבנה המחלקה המשפטית, שהיתה אמורה להיות מורכבת משלוש מחלקות, נדחתה ברוב קטן, ובכך, בשל חוסר ראיית הנולד, הוגבנו שכחים נרחבים של זכויות, שלא נוצלו כדין על ידי התנועה הקיבוצית.

רק ב-1986 התחלנו להתעורר ולראות כי בעור נגזרים אחרים מקבלים כל מיני הטבות, אנו התעלמנו מהתחום הזה, ועל כך אנו משלמים מחיר יקר. בעוד כל אינוד מקצועי ראוי, ובצדק, להבטיח את הזכויות הסוציאליות הבסיסיות של חבריו, אנו הוגבנו שכחים חשובים, כמו ביטוח סוציאלי לחברי קיבוץ, ביטוחים לסייעים, קרנות פנסיה, קרנות הסכסון שונות.

לשמרבנו בכך, המצב היה שונה בתכלית. עמדנו בפני מסכרים פיננסיים, מלחמקים בנורסה, והגלוניה שתפסה את חברינו בטפעלים האוריים. אני באבין את ידיהם של החברים המחפשים פתרונות על מנת להבטיח את חוגאים הסוציאליים לחברי קיבוץ, אך מיגוד בחלק לנכסיו לפגוע בנורמות הרעיוניות הבסיסיות, שמהן מורכב הקיבוץ.

עו"ד יוסף רוזן

השוחרת חופש.

אין כל ספק, כי ברגע שהכנסת חוקקה את אי חוקי היסוד האלה, הערכים והנורמות המונגים בהם מתיחסים כל אורח במדינה, כולל חבר הקיבוצים, אולם אין לתת להם בשום אופן פרשנות גורפת, כפי שמנסים, כמה חברים בתנועה הקיבוצית לעשות. אותם חברים מבקשים לדבוק עלינו, חברי הקיבוצים, לקבל כמות שהם את הנחות היסוד והערכים המתוארים בחוק יסוד: כבוד האדם וחירותו. הנחה זו אינה נכונה ואינה יכולה לעמוד במבחן משפטי ולא במבחן הסבירות.

בחוק יסוד: כבוד האדם וחירותו מופיע עיקרון ש"אין פוגעים בקניינו של אדם", על בסיס סעיף זה, נאמר בדשימה שהשרסמה בהרחב הדיון ב-30.8.94 על ידי דני לוז, כי "אנו חתונים מסה... תובעים ייוום וביצוע פעולת חקיקה בכוונה לשמר לזכויות הסוציאליות הנצבורות, וחקיקה עניין הנצבורות."

בפרק מטרות החקיקה נאמה, בין השאר: יצירת

מוסד להשכלה גבוהה

ר/פין

ביה"ס לכלכלה ולניהול

לימודי תעודה

נמשכת ההרשמה

• קורס שיווק ומכירות
מרצה עיקרי: ישראל ציגלמן
מועד פתיחה: 31.1.95
משך הקורס: 8 שבועות, יום ג בשבוע, 09.30 – 16.00
הקורס מיועד למנהלי שיווק ומכירות, המעוניינים לרכוש ידע מקצועי, ולמתעתדים לעסוק בניהול צוות אנשי מכירות
מטרת הקורס, להקנות למנהלי שיווק ולמנהלי מכירות, כלים מתקדמים בשיווק

• קורס שיווק, מכירה ופרסום בתיירות
מרצה עיקרי: קותי לוריא
מועד פתיחה: 1.2.95
משך הקורס: 10 שבועות, ימי ד, 09.15 – 16.00
הקורס מיועד לאנשים העוסקים בפרויקטים תיירותיים ובתחומי המלונאות והתיירות, ולאנשים המתעתדים לעסוק בתחומים אלו
מטרת הקורס, להקנות כלים מתקדמים לשיווק, למכירה ולפרסום בשוק התיירות

לפרטים ולהרשמה: לימודי תעודה, ביה"ס לכלכלה ולניהול, ביה"ס למלונאות ולתיירות מדרשת רופין 40250, בימים א'-ה' בשעות 08.30-15.30
טל' 09-683072; 09-683095, פקס' 09-683096

אבישי גרוסמן

מאמר שנכתב על ידי פרופ' אברהם יוגב וד"ר חנה איילון מצאתי את הציטוט הבא: "מבין עורכי הדין והמשפטנים שקיבלו תעודת בגרות בישראל בין השנים 1951-1960, 19% היו בוגרי מגמה מדעית בתיכון, אצל אלה שקיבלו תעודת בגרות בשנים 1971-1984, עלה שיעור בוגרי המגמות המדעיות בתיכון ל-38%. אם תוליך הקבלה לפקולטה למשפטים באוניברסיטת תל-אביב מייצג את הנעשה בכלל בפקולטות למשפטים, יעלה שיעור בוגרי הכיוון המדעי בתיכון בקרב משפטני הדור הבא ל-80%. החתושה הרווחת בציבור כיום היא, שאת מקומם של עורכי הדין והמשפטנים רחבי האופק ובעלי השקפת העולם ההומניסטית הולכים ותופסים אנשי מקצוע בעלי השקפת עולם צרה וספציפית."

החוקרים ריווחו בהרצאתם בפני פורום של אנשי חינוך, שאנשי הפקולטות למשפטים עצמם חרדים לדמות הבוגרים, שיחזו את דור המשפטנים של העתיד וישפיעו במידה רבה על דמות החברה שתתעצב בארץ. במהלך הדיון, בו לקחו חלק חוקרים ואנשי חינוך בכירים, רווח על המגמות ודרכי המיון הנהוגות כיום בארגון" הבריה, ארץ הקפיטליזם ויעיל והמרווחה. שם כבר הגיעו למסקנה, שחיוני לחברה האמריקאית לשמור על האופי ההומניסטי של מקצועות כמו משפטים, רפואה ומינהל עסקים, ולכן ניתנים שם בונוסים גבוהים לסועמדים הבאים עם רקע של מדעי הרוח או לימודי אמנות למיניהם.

שם כבר יודעים, שאיכות אנושית – וכתוצאה מזה גם הסיכוי להשיג איכות מקצועית החיונית כל כך לבעל המקצוע ולחברה כולה – אינה יכולה להימדד רק על ידי ציונים בבחינות בגרות או בהצלחה בבחינות פסיכומטריות. יכולת לפתוח בעיות ספציפיות נקודתיות בזמן נתון, ויכוון טוב לפרטים, שקרנות והתמסרות לתלמידים במהלך השהייה בבית-ספר תיכון, לא בהכרח מעידים על יכולת הקשבה, יצירתיות או הבנה של רבר מתוך הנאמר או הנשחק.

הם למדו את מה שאנחנו מיהרנו כל כך לשכוח, שהאדם הוא מכלול, ויכולתו מתפרשת על פני מישורים אישיותיים רבים ומגוונים.

שלבים בקודש

האם זה חוק טבע, הכרח היסטורי, שניאלץ לעבור את כל המסלול האמריקאי, כולל השיטות שחוכחו כפחות יעילות ופחות אנושיות? האם גזירת גורל היא שמה שהחברה המערבית העסקית למדה מאיתנו ניאלץ ללמוד מחדש מתלמידינו?

מתן שכר ריפרנציאלי – היוצר פערים ומדליק את אש הקנאה, פורם את תוכי האמון ההדדי ומוליך אל מאבקי כוח – הוא רק הסטרטר המוליך אל אמריקה של פעם. ידידי המלומד בטוח שנגזר עלינו לעבור את כל הדרך, לטפס על כל השלבים בסולם, כולל אלה שנשברו מומן. ואני מקווה שניתן לדלג לפחות על כמה מהשלבים השבורים בדרך אל התיקון.

הם, שם, עם סינר ותישובי רוח והפסר, הביטו שבבוד הדרי, תחושה של יחד הפועל במשותף למען הגשמת מטרות משותפות, הערפת תגמולים צוותיים על פני תגמולים אישיים, טובים לאנשים ולכן גם טובים לרוחיים. ואנחנו, ממציאי השיטה של שיתוף עובדים הפועלים לאור הסכמות וחוזן משותף, גוררים את רגלינו למקומות שבהם נמצאו חברות הענק האמריקאיות לפני שנים.

הניסיון ההיסטורי מלמד, שמה שקורה באמריקה – תהליכים, אורחות חיים, טעמים אמנותיים, סרני שלטון והנעת עובדים – מגיע אלינו באיחור של עשור או שניים. השאלה הנשאלת היא, האם המגיגור הזה הכרחי? האם זה חוק טבע, הכרח היסטורי, שניאלץ לעבור את כל המסלול האמריקאי, כולל השיטות שהוכחו כפחות יעילות ופחות אנושיות? האם גזירת גורל היא, שמה שהחברה המערבית העסקית למדה מאיתנו, ניאלץ ללמוד מחדש מתלמידינו?

החברות העסקיות האמריקאיות מטפחות את תחושת השותפות, שוויון הדדי, המשוב החיובי לעובדים, ומשקיעות זמן וכסף רב בעיצוב חזון, "אני מאמין" שיהיה מוסכם ומשותף לכל העובדים בחברה.

המסלול הירוק

בית האיכר – באווירה של פעם; ריחוט בסיסי ללא מים וללא חשמל.

חצרות האיכרים על רקע הר תבור.

מוזיאון המושבה – נפנה צפונה ברח הראשי, ובאמצעו נגיע אל המבנה המשוחזר המשמש כמוזיאון, כיום – מתועדים בתמונות, במסמכים ובכלים, ימות הראשונים של המושבה.

* ניתן לשלב ביקור בארבל בתחילת פברואר, עת פריחת היקינטונים, יחד עם ביקור במושבה.

כתבה: דפנה פרון

בחסות החברה להגנת הטבע

כפר תבור אתרי ראשונים

המושבה כפר תבור, נמצאת בצומת דרכים בגליל התחתון, לרגלי הר תבור, שמוסיף לה הדר ויופי מיוחדים, המשתנים בכל אחת משעות היום.

נטייל במושבה ונראה את אתריה המשוחזרים – חצרות האיכרים, בית הכנסת, המעין והמוזיאון. תוך כדי כך, ניתנה מן הטיפוח הטביבתי יופה חדופן של המושבה, המשוך לשחות בה וליהנות מופיה.

חצרות האיכרים – שני בתי מתיישבים וחצרותיהם, בהם נמצא את: כלי חעבודה, הענגלות, השירותים, בעלי החיים שאפיינו חצר איכר בעבר ובבית בעלי המלאכה, שם נראה את הרצעון, הנפח והנגר.

בית הספר – נמשיך ונגיע אל בית הספר הישני לילדי המושבה שבנה ללא אישור השלטונות חתורכיים. מאז שחזורו, הוא משמש כבית ספר למרוגנים לבני הואזר.

המעין – מבית העלמין, נרד בדרך עפר אל המעין שסביבו גדלה צמחיית מים עשירה. המעין סיפק את תצרוכתם של המושבה עד שנות השישים.

העמדה – נעלה במדרון ונגיע אל עמדת, חירי ששימשה לחגנת הישוב במאורעות (36' – 39').

בית הכנסת – משמאל לצומת, ניהב בית הכנסת החדור שנבנה בתקופת המאורעות ושימש כבית בטון.

יום טיול לילדים
דפנה פרון
שילוים אנרגה.
אירוחים וחכונות צבע
ספר תורה לכל ילד ומשפחה
המטיילים לקמת.
(בעיגת כרטיס ישראל)
טל: 03-5374884 (3 חמתי - 16 ע"ח)
בפרדיס –
שני מסרי שילוים נושאים
"יום פיוטי"
– סדיר שלמנו 44 ע"ח
*
"יום יום פיוטי"
– מחיר שלמנו 67 ע"ח

המוזיאון הארכיאולוגי בקיבוץ עין דור
מוזיאון פעיל
בואו להכיר חוצים וכלים המוצרים על רצף ההתיישבות הקדומה לתקופתיה באזור הגליל התחתון ועמק יזרעאל
שעות פתיחה: המוזיאון פתוח בכל ימות השנה בין השעות 8:00 - 16:00
בחגים ובשבתות 12:00 - 14:00
קבוץ עין דור – ד.נ. יזרעאל 19335
טל: 06-768333, 06-768111, פקס: 06-770850

אוניברסיטה ידידותית בקמפוס

המשבר הכלכלי בקיבוצים, שהחל ב־85', פגע קשה במדרשת רופין. תעלות תגבוהה של הלימודים במדרשה גרמה לכך שמספר התלמידים ירד בחתמדה. הנהלת רופין, בראשות פלו שלח, הבינה שאם לא תהיה הסתגלות למצב החדש, המוסד ייקלע למשבר שאין ממנו מוצא. את תוצאות השינויים שהונהגו אפשר לראות חיום במגוון המסלולים שמציעה המדרשה ובעובדה שבשלוש השנים האחרונות היתה עלייה משמעותית של 35 אחוז במספר התלמידים

עמי רוזינסקי

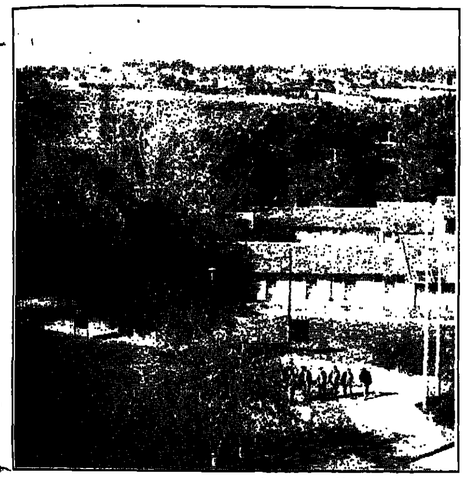

התלמידים שנשארים ללמן מתארגנים לעבודה בצוותים

כל תלמיד יכול למנות למורים בכל עת בכל נושא הקשור ללימודים

ארבעים וחמש שנים חלפו מאז הקמתה של מדרשת רופין, מספר התלמידים העובדים בשעריה עומד כבר על 4,000 ועריין הדגש כאן הוא על הארם. איכותו של איש טגל ההוראה, למשל, נמדרת בדרך שונה מהמקובל במוסדות אקרמיים אחרים. ברופין קובעת רמת ההוראה יותר מאשר מספר הפרסומים של המרצים ובחירת טגל המורים. לא מתרשמים מכמות המחקרים האקרמיים הרשומים על שמו של המרצה."מי שלא יצליח בהוראה, לא יישאר בסגל שלנו", אומר יעקב (פלו) שלח, שניהל את המדרשה בשמונה וחצי השנים האחרונות. פלו, חבר קיבוץ גן־שמואל, שמילא תפקידים חברתיים וכלכליים בקיבוצו ובארגונים חנועתיים, פורש עתה מניהול רופין, כשמאחוריו הישגים מרשימים, ופונה ליזמה עסקית חדשה המוקמת בקיבוצו. את מקומו יתמוך מעתה אליעזר לוין מכפר־סאלד.

המדרשה, שהיא בבעלות המרכז החקלאי, הוקמה ב־1949 כדי לשרת את ההתיישבות העובדת ביידע מקצועי חקלאי. בתחילה לימדו קורסים קצרים בתנאות חורף, גידול תירס, מטעים, בעלי חיים, כותנה ועוד. בשנות השישים, כשחדרה לקיבוצים התודעה שיש לנצות את ניהול העסק בהשכלה מתאימה, הוקם הקורס הראשון, שכונה אז "הקורס למרכזי משק". זה היה קורס קצר, בן מספר חודשים, אבל שמו יצא למרחוק. מאז, כמובן, ורמו חדבה מים בשרות ההתיישבות העובדת, והקורס הצנוע הוא הפך כבר מזמן לקורס היוקרתי, "כלכלה ומינהל של המשק השיתופי". מרובר בחוג אקרמי, המכשיר את תלמידיו לתפקידי ניהול במשק הקיבוצי המרשבי. החוג הוכר על־ידי המועצה להשכלה גבוהה בשנת 1981, ומאז הוא מעניק תואר ראשון בכלכלה ומנהל. לאחרונה נוספו אליו שני מסלולים לימוד, כלכלה וחשבונאות ובוגר בעסקים. שניהם מקנים תואר ראשון, ואף מאפשרים לימודי תואר שני באוניברסיטאות שונות בארץ ובעולם.

בתקופת התיעוש הגדול של החנועה הקיבוצית, שהחלה כבר בשנות החמישים, נוצר צורך לגבות את מהלך התיעוש הזה באנשי מקצוע מתאימים, כך הוקם בית הספר להנרסאים, בו הוכשרו הנרסאי מכונות, קידוח ומים, מחשבים, תעשייה וניהול, שיווק, אבטחת איכות ועוד. מגמת האקרמיזציה לא גרמה להנהלה לוזנח את כל אותם המקצועות שאינם משחייבים רווקא לרוביקה האקרמית ושעריין נחצים בחצר הקיבוצית. הם מאפיינים להכשיר כאן חשמלאים, מכונאים, אנשי מים, אנשי תחבורה, ומגוון עצום של מקצועות שונים.

תדמית נבנית רבדים רבדים

במשך שנים התנהלה המדרשה באווירה מיוחדת וברוחה יחסית. במנוחים של היום, כל תלמיד שילם כעשרים אלף שקל לשנה. כך עד שנת 1985, כשהחל המשבר בחנועות הקיבוציות ובמושבים. הנהלה תקופה הצמצומים. העלות הגבוהה של הלימודים ברופין נלקחה בחשבון, ומספר התלמידים ירד בחתמדה. נרמה היה שהמדרשה עומדת בפני שוקת שבורה, משבר חמור שיהיה קשה לצאת ממנו. פלו, שלדעת יודעי דבר אותאי במידה רבה להמהפך החיובי שהוחרם הימים הדשים לרופין, אומר, כי בתהליך של חשיבה אסטרטגית הם הסתגלו לתקופה הדשה. לדוגמה, עד אותה חעת היה שכר הלימוד מדרוך מעקרון השוויון בין הקיבוצים, כך שתלמיד מקיבוץ שכן, שכלל לא לן במדרשה, שילם סכום זהה לחברו מקיבוץ בנגב המערבי, לדוגמה, שאינו יכול לחזור יום יום הביתה ונזקק לשירותי הפנימיה. באסטרטגיה החדשה חופרה הפנימייה מבית הספר, וכל אחר משלם ברוק את עלות לימודיו. מי שמעוניין בפנימייה, שישלם בנפרד.

דוחר לוי מקיבוץ שער־הגולן, מנהל השיווק ויחסי הציבור של המדרשה, אומר כי בתנאי החחרות הקשים השוררים בשוק החשכלה הגבוהה, עליהם להיות טובים יותר בכל הקשור לפוניטין של הסגל האקרמי ולתרמית הציבורית בכל התחומים. כדי להגיע ללקוח הבודד, יש להשקיע סכומי כסף גדולים, כי הציבור הרחב החי מחוץ לחנועה הקיבוצית כמעט אינו מכיר את רופין. רק בשנתיים אחרונות נפתחו שערי המוסד גם לפי שאינם באים מהחתיישבות, לכן יש להיערך למאמץ גדול כדי להגיע למודעות הציבור הרחב. המחלקה שלו מנסה להגיע לתודעה הצעירים עם בזמן שירחם הצבאי. "תרמית נבנית רבדים רבדים בכל החחומים, ויש עם להקשיב כל חזמן לרחש לבם של חתלמידים, כדי לפעול בחתאם לרצונותיהם למען הישגים טובים ולשביעות רצון מרבית", אומר לוי.

ראש חחוג האקרמי, אברהם מולבין מבאחת יצחק, אומר שהמדרשה מציעה מגוון שלם של מקצועות, האמנות לשרת בראש וראשונה את ענפי המשק המרכזיים בקיבוץ, בחחומי חתעשייה חחקלאות וחניהול. "הייחוד שלנו באספקטים הקיבוציים של חלק ניכר מחמקצועות", הוא אומר. אך גם פולובין רואה חשיבות רבה באווירה הייידידותית השוררת בקמפוס ברופין. מי שכבר נשאר ללון בבית הספר, יכול לעבוד בספרייה וחתלמידים מתארגנים לעבודה בצוותים. כל תלמיד יכול לפנות בכל עת למורים ולבחוא "חשוב לציין, כי צוות המורים שלנו במצא בקשר מתמיד וחי עם מוסדות אקרמיים אחרים, על מנת לאפשר לו להתפתח בתחום התמחותו". חלק מסגל המורא מלמד גם במוסדות אחרים להשכלה גבוהה. החנהלה האקרמית עומדת על כך, שהמרצים יערכו מחקרים שוטפים בתחום המדרשה ומחוצה לה בנושאי ההתמחות שלהם.

תואר ראשון בחנדסה

פלו גאה בעובדה, שהמדרשה תופסת מקום נכבד בתחום לימודי החברות השיתופיות והקואופרטיביות בעולם. מתרכז כאן יידע לא רק בנושאי הקיבוץ והמושב הישראלים, אלא גם על קואופרטיבים בצ'יה, בסין ומקומות רבים אחרים. "גם כשנהפוך בקרוב להיות מוסד אקרמי מוכר בתחום מרבי החברה והרוח, ההתמחות שלנו בתחום הקואופרטיבים תישאר ייחודית".

פלו מציין, כי בשלוש השנים האחרונות היתה ברופין התפתחות מאוד משמעותית, שהביטוי שלה היה בעלייה של 35 אחוז במספר התלמידים. לאחרונה התקבלו אישורים לעוד שלושה מסלולי לימודים בתחום האקרמי, והמשב בשיתוף עם אוניברסיטת קובנטרי מאנגליה, שהיא אוניברסיטה ציבורית ממלכתית, מהגרולות והמסורסמות בבריטניה בתחומי החברה והטכנולוגיה. חודרת לשיתוף הזה, אפשר ללמוד ברופין מעתה מספר מסלולי תואר ראשון בהנדסה.

בספרית מלאי חטופה, נסקור את תחומי הלימוד אותם מציעה המדרשה. במרכז האקרמי לכלכלה וניהול, אפשר ללמוד בחטיבה האקרמית כלכלה ומינהל, כלכלה וחשבונאות, ובוגר בעסקים. בחטיבה ללימודי תעודה, אפשר ללמוד ניהול, מימון ופיננסים, תיירות ומלונאות. במחלקת המחקר, אפשר ללמוד כלכלה ומינהל. במרכז ללימודים טכנולוגיים, בבית הספר להנדסאים, לומדים בתחום התעשייה והניהול, ניהול ייצור, איכות, שיווק ומשק חקלאי. בחקלאות: בעלי חיים, נוף וארוריכלות. במחשבים: מחשוב ועיבוד נתונים, מכשור ובקרה. כן לימודים במסלול הנדסאי פלסטיקה. בתחום השירותים לומדים במרשה בניין, קרקע ומים. בשלוחת אוניברסיטת קובנטרי, לימודי הנדסה. בבית הספר להכשרה מקצועית אפשר ללמוד מגמת חשמל ואוטומציה, אחזקה ואנרגיה, רכב ותחבורה, מים וחשקיה, מגמה ללימודי אופנה ותרמיתנות ומגמה ללימודי חקלאות. כן פתוחים לציבור התלמידים המרכז ללימודי הפלסטיקה והגומי, והמכינה הקדם־אקרמית להשלמת בגרות.

כל אלה יחד מהווים את מדרשת רופין, שהוא מרכז חטוען את מצברי התתיישבות העובדת ביידע מזה ארבעים וחמש שנים.

תנועה חדשה־ישנה

על ועידת התנועה להגדיר מחדש את מצע המינימום של הקבה"א, סדרי פעולתו, תנועות וגופים בהם הוא תומך, ועימם לצאת מחדש אל הקיבוצים ולבקש מהם להצטרף לתנועה הקיימת והמתחדשת. שתי הגדרות שיעזרו לצאת לדרך

יגאל וילנוך

תנועת השומר"צ נוסדה ב־1913, הקבה"א ב־1927. יחד יצרו והובילו את אחת התנועות החשובות והמופלאות בתולדות הציונות והרעיון הסוציאליסטי. היום, כאשר אנחנו ניגשים לבחינה מחודשת של מסורות חתנועה ורריכה, איננו מתחילים מבראשית ואיננו צריכים להשליך את העבר מאחוריגו, מה עוד שכמה מן הדברים הגדולים ביותר עליהם חינכנו והתחנכנו, מתנשמים בשנים האחרונות: תהליך השלום עם הפלסטינים והעמים הערביים, קליטת העלייה מברה"מ לשעבר ואחיזתה, חזרות תנועת העבודה לשלטון.

לצד המשבר המתמשך בתחום הכלכלי, שיניע אולי לפחרון־מה בחתימת ההסדר המשלים, יש הרבה שינויים בקיבוצים ובתנועה, המוזהים על־ידי חלק מן החברים כ"רעידת אדמה ואדרמה", ואילו על־ידי אחרים כשינויים הכרחיים וחיוביים לחברה גדולה ומגוונת בת שלושה־ארבעה דורות, ולמציאות של שנות האלפיים. על ועידת התנועה להגדיר מחדש את מצע המינימום של הקבה"א, סדרי פעולתו, תנועות וגופים בהם הוא תומך, ועימם לצאת מחדש אל הקיבוצים ולבקש מהם להצטרף לתנועה הקיימת והמתחדשת.

להלן שתי הגדרות, שיעזרו לצאת לדרך:

1) הקיבוץ־הארצי, השומר־הצעיר, היא תנועה של קיבוצים וחבורות שיתופיות בארץ, המעשיקים את דרכה החיסטורית של הקבה"א, השומר"צ, תוך התאמתה למציאות של שנות ה־2000.

לקבה"א יוכלו להצטרף קיבוצים וחבורות שיתופיות, שדרגלו בכעלות משותפת על אמצעי הייצור ובמקרה של קבוצות – שותפות ישיתופיות בין חבריה, חינוך, בריאות ורינטון סוציאלי משותפים, ואשר יקבלו את העקרונות המוסכמים של חתנועה וכן את עקרונות פעילותה הארגונית, כפי שינוסחו בשתי ועידותיה הקרובות.

2) קיבוץ וקבוצה שיתופית בקבה"א, הם כל אותם קיבוצים שיגדירו עצמם כקיבוץ או קבוצה שיתופית, ויקבלו על עצמן את העקרונות המוסכמים והכלים הארגוניים שייקבעו בוועידות הקרובות, וכן שרוב חבריהם יגדירו עצמם לפי עקרונות אלו.

מתוקף שתי הגדרות אלו, יתאפשר בעתיד שלתנועה המאשיכה/מתחדשת יצטרפו קבוצות שיתופיות, שאינן בהכרח קיבוצים קלאסיים ואף יושבות בערים או בעיירות פיתוח, וכן שבוגרי השומר"צ יוכלו להגשים לא רק בקיבוצים, אלא גם באותן קבוצות שיתופיות.

3) חימשך פעילות הקבה"א רק בתחומי תנועת הנוער בישראל, ובמירת־מה בתנועה העולמית בחו"ל, דק בכמה מרכזים וחבר העמים לשעבר, ארה"ב־קנדה, דרום אמריקה, אירופה, תוך בריקה מרוקרקת, גבעת־חביבה, ופעילות תקשורתית, ואילו כל הפעילויות האחרות, כולל הפעילות הכלכלית, יינתנו תמורת תשלום.

4) הקבה"א לא יעסוק כלל בפעילות כלכלית, מלבד זו הנוגעת מיישום והגשמת הסדר הקיבוצים וההסדר המשלים.

5) על פי הערתי, תמנה מצבת פעילי הקבה"א כ־100 פעילים, לעומת 260 כיום, והם יתחלקו: כ־30 בתנועת השומר"צ, 30 בחבני העולם, ועוד 40 במוסירות המרכזות, בגבעת־חביבה, בכלי התקשורת של התנועה, ובצוות מרכזי למחשבה יוצרת בתחומים שונים.

כמה הערות למחשבה

★ בסקר שנערך על־ידי המכון לחקר הקיבוץ נתגלה, כי יש קשר בין מספר בעלי השכלה הגבוהה לבין הצלחתו המשקית והחברתית של הקיבוץ, אך מעבר לנבול מסוים של בעלי השכלה גבוהה מתחילה התתאמה להיות שלילית, ומספר רב מדי של בעלי השכלה גבוהה פועל לרועץ. כך, להבדיל, גם בנושא התנועה. להערכתי, מספר גדול מדי של קיבוצים, ושותפות גדולה מדי, אינם פועלים בהכרח לטובה. מכאן שבחשבון על יתר לכידות, ולבטא איחוד שתי התנועות או הקמת תנועה חדשה גדולה, אינו בהכרח הפתרון היחיד והטוב.

★ בעבר היה לליבוד הכוחות ולהובלת ההנהגה משקל מכריע בהצלחה ובכישלון של כל התנועה וקיבוציה. בערך משנות השבעים, וביתר שאת בשנות ה־80 וה־90, הפכו הובולה הכרכות וסכיאות שנעשו למכשלה. שעיות של כמה אנשים בכל קיבוץ ובמערכת הספיגו יישפיעו לזמן רב על התנועה כולה, וחלקה חחיב להלבד הוא, שיש להקפיד מאוד בבחירת האנשים המרכזים, ובמקרים רבים בכל האפשר הברת את יכולתם להספיע על כלל המערכת בהחלטותיהם.

★ בעבר היה לקיבוץ ולתנועה משקל מכריע בהקמת המדינה ובהובלה של תהליכים שונים, בייחוד בתחום הביטחון, ההתיישבות והחברה. הזוות להצלחה של הקיבוץ המדינה, הנשמו חלק גדול מן החלומות והחזם רגש אחר על הקשר בין משימה לבית, כאשר בצרוף חופסים אותו רכים מחברי הקיבוץ קדם כל כבית משותף לשלושה־ארבעה דורות. המצב הדש והמתמשך מחייב גישה אחרת לשאלת הקשר בין בית לדור, בין היחוו של הקיבוץ צורת חיים אחרת לבין הנסמת ותבלת משימות לאומיות.

למדרשת רופין
בגיל 45 שנות פעילות
לאנרגיה היוצא מן שגם
לאנרגיה הנרש מאבדר לוין
אאלו מבלתה להמשך בעבודה פורה
מסגרת צמרת – עבודות מתכת בע"מ
ת.ד. 3112 חדרה. טל' 06-337913

ברכה למדרשת רופין בחג ה־45
הבלתה לאנרגיה היוצא מן שגם
לאנרגיה הנרש מאבדר לוין בעקבות הנרש
מצוות משתלת חוות הנוי בע"מ
ע"י מדרשת רופין, 40250
טלפון: 09-688103 פקס: 09-687023

למדרשת רופין ההנהלה ולעובדים
שגם בברכות ומיטב האיחולים
בגיבכם 45 שנות עיבוד ויצירה
פלו והבניו
מוסך יוסי – קפוידר יוסף
ת.ד. 13103 נתניה
טלפון 09-828972

למדרשת רופין להנהלה ולעובדים
שגם בברכות בגיל ה-45
המאשיכו בדרך העיבוד והיצירה
גרין מנדל ובניו בע"מ
מחסני פורמיקה, לבידים ועצים
טלפון: 09-826395 09-828195

לרופין
מאשיכו לבבכם ע"ה ולהנהלה ידיד
בדרכנות המאפיינת אתכם
בשאיפה ובשאיפה של מוסד שכבר לאורך כל
מאחלים:
א.א.ל. הנדסת מבנים
דיר אדי ליבוביץ
ואיבי אריה ליבוביץ
טל: 09-633319

לרופין
בהלבת בקיבוץ הפינה המרכזי באמצעים האקדמיים
בפעילות מסוגים ומקדמים ובכל הפעולות הכרוכות שבכם
דפוס אקספרס –
09-341734, 337637
שביר 4 נתניה טל'
25 שנות ידע ונסיון צוות מקצועי ומיומן
★ שרות ★ איכות ★ מהירות
ומחירים סבירים – כל עבודות הדפוס

למדרשת רופין בחג 45 שנות פעילות
ונעשיה בחינוך ובהשכלה
פלו והבניו
כל טובין (1994)
חב' לחיתוך ושיווק נייר
טל' 09-829044/5

למדרשת רופין בחג 45 שנות פעילות
אאלו הבלתה להמשך בעשיה
בחינוך ובהשכלה
דפוס מרכז
החלוצים 17 נתניה
טלפקס: 09-610343

למדרשת רופין החוגגת 45 שנות עשיה והוראה
פלו והבניו
נאביה כספי ובנו בע"מ
"צור והרכבת כל עבודות
האלומיניום למוסדות וידידים
טלפון: 09-616892

למדרשת רופין
מאשיכו בדרכה ההתפתחות
המואץ שאתם הוכיח בו
בשיבשנו, בימת הוימודים
באקדמיזציה וביסוס המיוחדים
שאתם מקיימים עם הלומידים
מפעלי גרנות בע"מ

למדרשת רופין בחג 45 שנות פעילות
ונעשיה בחינוך ובהשכלה
פלו והבניו ומאשיכו בדרככם
פ. אליהו – ג. עפרה
קבלני שיפוץ ובנין ואחזקת מוסדות
קבלן רשום מס' 12402. טל': 050-305910, 09-334589

למדרשת רופין
וכל אלה שעשיים ועושים בה
את מלאכת הבינוך וההשכלה
תודות וברכות
המרכז החקלאי

למדרשת רופין להנהלה ולעובדים
העוסקים במלאכת החינוך וההשכלה
שגם אתם בגיל 45 שנות פעילות
אחלות הון
חברה לעבודות חשמל בע"מ
ת.ד. 369 חדרה טל: 06-339924 פקס. 06-335867

המועצה האזורית עמק חפר
לשכתנו מברכת רופין
בברכתנו לחיזוק הקשר עם
מלאת 45 ומיטבי מנהלים
נחום איצקוביץ
ראש המועצה

ציפור קטנה

לזכרה של חביבה רייק

עצרת לזכרה של הצנחנית חביבה רייק, כמלאות 50 שנה להירצחה על־ידי הגרמנים במלחמת העולם השנייה, התקיימה בנבעת־חביבה. את העצרת הנחה שלמה ברגיל, מנהל מכון המחקר "יד יערי", ונשאו בה דברים דוד קורן, מנהל הנבעה, רב גולדשטיין, חבר קיבוץ מעגן, קיבוצה של חביבה, ומרים בוראור, מזכירת קיבוץ להבות־חביבה, הנקראת על שמה של הצנחנית. את דבר הצנחנים הביאה שווייקה ברודרמן, אשר עברה יחד עם חביבה את ההכשרה בקורס הצניחה. חיים חרמש, שצנח יחד עם חביבה, והיתרי שנותר בחיים מהצנחנים בסלובקיה, סיפר על אומץ ליבה, על עקשנותה להצטרף ללוחמים ועל נחישותה ליטול חלק בהצלת היהודים בצ'כוסלובקיה.

סא"ל ד. מהצנחנים, ציין את הקשר העמוק הנשמר בין קבוצות הצנחנים של הקופת מלחמת העולם השנייה לבין הצנחנים של צה"ל היום. ההיסטוריונית ד"ר גידי באומל עמדה על אומץ ליבם של הצנחנים, שנלחמו מעטים מול רבים, ועל החורט שהשאירו בהיסטוריה של עם ישראל כולו. כל הדורות ציינו, שקשה להעריך את משקלה של שליחות הצנחנים בסלובקיה ואת השפעתם על שאריית הפליטה היהודית. הטקס נחתם בקטע נגינה של רביעייה חלילי צד.

מירוץ עין־גדי

ארבעה רצים ממרוקו אישרו השתתפותם במירוץ עין־גדי הבינלאומי ה־13 ע"ש גיורא רון, שייערך השנה בשישי־שבת, 17־18 לפברואר. ארבעת הרצים, כולם מקצוענים, הם: חמיד פלאהי (זמנו הטוב ביותר 01:03 שעות בחצי מרתון), פלאות אלמתי (זמנו הטוב ביותר 01:03:56 שעות בחצי מרתון), גליל חמיד (זמנו הטוב ביותר 01:04:20 שעות בחצי מרתון) ובן־זוהירה מוראד (זמנו הטוב ביותר 01:04:36 שעות בחצי מרתון). רץ מרוקאי נוסף, מרחמד מרחמד מקובלנקה, אישר אף הוא את השתתפותו, ובמקביל מנסים לומן למירוץ רצים יידנים. השנה ישתתפו במירוץ גם רצים ערבים מכפרי הגליל, בינהם גם קבוצת רצות ערביות המתאמנות בהדרכתו של אנטוניו פנגוויני על... ריצת חצי מרתון ללא נעליים.

מארגני המירוץ הם המועצה האזורית תמר, קיבוץ עין־גדי, איגוד האתלטיקה בישראל ומרכז הפועל. כ־1,000 משתתפים צפויים השנה במירוצים התחרותיים, ביניהם גם רצים מאירופה ובכירי הרצים בארץ כמו דב קרמר, עמית נאמן, יאיר קרני ואחרים. מירוץ עין־גדי ע"ש גיורא רון מהווה את אליפות ישראל במירוץ כביישים ומרובר במירוץ למרחק חצי מרתון, מירוץ ל־10 ק"מ ומירוץ עממי ל־3 ק"מ.

משחק עסקים

משחק העסקים הוא קורס בו מתחרות 8 חברות עסקיות אחת בשנייה באמצעות מחשב. המחשב מרכז את כל נתוני החברות, כגון: מחירי המוצרים, מספר הטוכנים, כושר הייצור, השקעה בפרסומת, כמויות הייצור ועוד, וקובע את חלקה של כל חברה בשוק, את מכירותיה, את הרווח שלה ואת מחיר המניה שלה.

במדרשת רופין מהווה משחק העסקים קורס חובה לתלמידי שנה ג' בחוג האקדמי לכלכלה ולמינהל. כל חברה מונה כשמונה אנשים, המהווים את הנהלתה. הנהלה מתכנסת מספר פעמים בשבוע, לצורך קביעת מדיניות וקבלת החלטות. במסגרת מאמצי השיווק מבצעת כל פירמה מבצעי שיווק, פרסום וקידום מכירות, ששיאם הוא יריד מכירות, בו מציגה כל פירמה את מוצריה במגוון רחב של אמצעי המחשה. החחרות היא על יצירתיות, מקוריות, יוזמה וכושר שיווקי. מלמדים ומנחים ד"ר יוסי יפעוד ולאמנא דיוזובייץ.

התשבץ הירוק

מיכאל בן־דרור

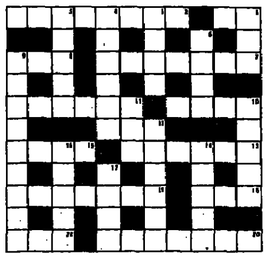

מאונך

1) ר. 1 מאונך ו־10 מאונך) נשיים בקשו שיקום ורק חוטם בודד נשאר לשון (2.2.3.2), 2) שמא מלכמד דוד בעירו של השבז (3.2.3) 7) בור סוד ירד מן הארמון לכלוב ולהיסטוריה (4.3) מ. 10) ר. 1 מאוזן 11) חאבא בודאי מכבש, והאמא אל הכביש (4.2) 12) מכאן, טוענים נגדו בריכת השחיה. – יא. איזה..." (3) 13) בין כל הקיבוצות איזו היא האמוזו (6) מ. 15) המתנה דרוכה ביטו (4) 18) אין שום אחר (3) 19) צר לנו, אך אצלך מצאנו איזור תחיישות (4.3) 20) מתי ירשה לנגר בצליחתו (3.4) 21) הרהוקי אש מהילדים (3)

מאונך

1) (עם 1 מאונך ו־10 מאונך) נשיים בקשו שיקום ורק חוטם בודד נשאר לשון (2.2.3.2), 2) עם 1 מאונך ו־10 מאונך) נשיים בקשו שיקום ורק חוטם בודד נשאר לשון (2.2.3.2),

התשבץ הירוק, תשבץ נושא פרסים

כדאי לשלוח פתרונות לתשבץ הירוק ולזכות בפרסים. שילחו את הפתרונות בחקדם, לפי הכתובת:

מערכת "הזרף הירוק"
בית על המשמר,
רחוב חומת ומגדל 2,
תל־אביב, מיקוד 67771.

הפרס: ספר רב־מכר של ספרית פועלים

מדי שבוע, תיערך הגרלה בין המפתרים נכונה. שמות הזוכים והפתרונות יפורסמו מדי חודש.

ספרית פועלים
סדרת "פשוש" ספרים חדשים
מרים רות – מודי הקיפוד
עדנה קרמר – מה תאכל האגודל
חוה טל – ילד חדש בא לגן
חומת ומגדל 2, ת"א 67771, טל' 376845, פקס' 378948

בקיבוץ הארצי

סיכום מישיבת מועצת התנועה ב־11.12.94

1. לאחר עדעור אושר בהצבעה סדר היום:
א. מינויים.
ב. דיון על תקציב התנועה ל־1995.
ג. חברות הקיבוץ הארצי בהסתדרות.
ד. הסדרי החובות.
2. מינויים
דוד קורן (העוגן), נבחר ברוב גדול וללא מתנגדים לניהול בעד־הכיבה.
3. תקציב השעילות של התנועה ל־1995
גזבר התנועה, פנחס צפניה, הציג את המסגרת, המקרות והשימושים לתקציב. בדיון שהתפתח ציינו החברים את העובדה, שבראשית 1995 תתקיים ועידה שלהחלטותיה עשויות להיות השפעות על התקציב. יועלו בה הצעות לגבות כסף עבור חלק מן השירותים שהתנועה מספקת, לצמצם עוד יותר את היקף הפעילות ולשלם לפעילים שכר הולם. כל הצעה כזו, אם תתקבל, תחייב עריכה מחודשת של התקציב. הועלו הצעות להעמיד את מסי החבר על 70% מן המוצע.
מוכירי הקיבוץ הארצי הבהירו, כי התקציב נבנה על בסיס החלטת מועצה מלפני מספר שנים על התייעלות שנתית של 10־15%, ועל החלטה שנתקבלה אשתקד במועצת ניר־דוד, לפיה מסי החבר ייקבעו לפי 4% מתקציב אחזקת ארגז. בכל מקרה, הוצעות יעלו להצבעה בישיבת המועצה ב־25.12.94.
4. חברות הקבוצה בהסתדרות
אמציה ריש (עין־המפרץ), נציג הקיבוץ הארצי בחברת העובדים וראכז עניות המו"מ עם ההסתדרות, הציג הצעת החלטה שהצעות ניבט. התנועה צריכה להחליט, האם לתת להסתדרות להתנגב ולפלס מחדש את דרכה, כשהקיבוץ הארצי עומד מן הצד ומחליט רק בסוף התהליך האם להצטרף – או להיות חלק מתהליך הגיבוש. חברים ציינו, שבקיבוץ הארצי זכתה רשימת "רם", כשמרצ במסגרתה, לרוב גדול, כיוון שמצעה היה זהה למצעי מרצ ומפ"ם. זכינו וחברנו ביומם נמצא בעמדה בכירה בהסתדרות – אולי העמדה הבכירה ביותר לה זכה אי פעם חבר הקבה"א בהסתדרות – והנבעת החברים מחייבת את הקיבוץ הארצי להצטרף, לפחות לשנה, כתנועה.

★

בסיכום התקבלה הצעה הבאה:
חברות מחודשת בהסתדרות 1995.
מועצת הקבה"א קוראת לקיבוצים, כמיצגי חבריהם, לחכש את חברותם בהסתדרות לשנה הקרובה (1995), לבחינת השותפות והסולידריות שבין ההסתדרות והתנועה הקיבוצית, במגמה להיות גורם פעיל בעיצוב דמותה של ההסתדרות, שתתרגנו בהסתדרות מתבסס על הנקודות הבאות:
א. הסמכה רעיונית עם הנהגת ההסתדרות.
1. ההסתדרות תהיה תנועה חברתית בעלת תפקידים ומשימות מגוונות, בנוסף להיותה איגוד של איגודים מקצועיים. 2. כלליות ההסתדרות, משמעותה ייצוג ופעולה עם כל העובדים/ות והארגונים החברתיים שיצטרפו אליה. ההסתדרות תאגד פעילויות של:
א. האיגוד המקצועי. ב. שירותי רווחה, תרבות, חינוך, צרכנות וספורט. ג. מיפוח משק קואופרטיבי ומשק עצמי של עובדים. ד. ביטחון סוציאלי ופנסיה "חברתית".ה. דמוקרטיזציה ושימוש בעלות אחריות משותפת. 4. ההסתדרות תקבע עמדות ותילחם על הגשמת יעדים בחברה ובמדינה, בנושאים חברתיים כלליים כפי שהוגדרו במצע מפ"ם וצוות מרצ. 5. ההסתדרות תהיה בתובעת לתגמן על זכויות האדם. ב. דיבוי ההיבריות, ההסכמות החברעות המשותפות:
1. תוך הכרה בייחודה של התנועה הקיבוצית כארגון חברתי שהצטרף כארגון להסתדרות, יקום פורום משותף להגזגת ההסתדרות והגחנת עציגות התנועות, שיצטרפו אליה. להידברות והסכמות על דרך פעולת ההסתדרות בכלל החברים היתרונים של התנועה הקיבוצית בתוכה בפרט.
א. בהגזגה יוקמו פורומים להידברות והכרעות משותפות. ב. בעיות שוטפות יידונו וייפתרו בצוות מצומצם תוך הצוות הרחב. החלטות הנוגעות לקיבוצים יתקבלו במשותף. ג. דרכים ארגוניות:
1. על החברות בהסתדרות יוחלט בקיבוצים שיצטרפו עם התנועה להסתדרות. 2. דרכי האיגון של ההשתייכות להסתדרות יהיו: א. בקשר לאגוד הועה"מ. ב. בקשר האווורי "למרחבים" ההסתדרותיים. ג. בהשתייכות המקצועית לאיגודים המקצועיים. ד. בפעילות הקיבוצים בקרנות הפנסיה ובמוסדותיהן. ה. במועצה הציבורית ובמוסדות אחרים, ארציים ומחוזיים, על קופ"ח הכללית. ד. מם החבר יגיע בין 12־25 של לחודש ויסוכם במו"מ עם הנהגת ההסתדרות. יש לזכור, כי שירותי "האיגוד המקצועי" נמנו החקלאי ובאיגוד התעשיה הקיבוצית מאורגנים עליידינו בנפרד ואיננו נדרשים למס המתרחוי בגינם.
ח. שירותי ההסתדרות לחברי הקיבוצים יסוכמו במפורט בנו"מ, ויהיו בהם המרכיבים הבאים:
החזר לתנועה "ממשפחת ארגונית בחבר".
תמיכה בפעילויות המעודדות את הדעת השיתופי".
תמיכה בפעילים מרחביים (ד"ת,כליתיים (תרבות, ספורט, חשכלה, צעירים וכו').
תמיכה בפעילות בתוך חצר־הקיבוץ.
תמיכה בפעילות שירותי רווחה במסלולים השונים.
תמיכה במערכות השכלה והכשרה מקצועית אוזריות ומקומיות.
תמיכה בכלים אמונתיים ארציים.
ו. התנועה תעמיד על מתיבות ההסתדרות לתנועת השחרור.
ז. המועצה תדון בישיבות נפרדות בנושאים הבאים:
1. החברות בקפ"ח.
2. החברות במרכז החקלאי.
3. החברות ב"חפועל".
ח. באמצע שנת 1995 תשרוך המועצה דיון תוכן כולל על חברותנו בהסתדרות.

★

הסדר החובות

(דיווח על מו"מ בנושא "הסדר משלים" ול הצעת הסדר "רבין").
המתאם הכללי, אמרי רון, הציג בפני המועצה את עיקרי עמדת הקיבוץ הארצי להסדר המשלים ופרט ההצעה ל"הסדר תכן". "הסדר תכן" מוסס על־ידי הצדדים ויש בו מחיקת חובות גדול לטובת קיבוצים לא גדול. בכך עולה שאלת הגדר התנועתי.
דני פלד (ניר יצחק) העלה הצעה, לפיה כל קיבוץ עמוד מול הנושים ויסיגו את ההסדר הסו ביותר עבורו – מחשש לכך שנציגי התנועה המטפלים גם בחוב המרכזי של התנועה, עשוים זאת לעתים על חשבון עמידתם בחוקיו על הכאת קיבוץ זה או אחר.
עופר סלע (שדה־יואב), הציע להנחות את חבר הנכסת של התנועה הקיבוצית לא להצביע עמו הקצ'ינ, אם לא יושג הסדר מגיח את הבעיה.
בסיכום, הוקבלה ביחוב קולות הבאה:
א. המועצה מאשרת את המשך המו"מ עד לסיום המוצלח.
ב. המועצה מייפה את כוחו של צוות הו"מ וצוות החיגוי להסדר לפעול על סמך הקלה המועצה הוועדה הכלליה.
ג. המועצה קוראת לאותם קיבוצים שלא הצטרפו עדיין להצעת מאגר הקרקעות של הקבה"א (45 מכתבי הצטרפות כבר התקבלו) ל־10 הנבחרו), לזרז את החלטתם.
ד. המועצה מאשרת את עקרונות "הסדר משלים תכן" ומטילה על יועדת הצדק התנועתי, להגיש למועצה הצעות ספציפיות לתקון עוותים אלעיי בגין ההסדרים.

הלוח הירוק

ת"א: 03-6388508/581 • פקס' 03-372301 • חיפה: 04-673673
מודעות דרושים מתקבלות כל יום עד שעה 18:00

מטפלות

ברמת השרון
בחווה אחוזאית ואמינה
לטיפול בילדים (14,11,6) + משק בית. אפשרות ללינה
03-5497155

לעבודה במרכז הארץ
מטפלות עם לינה
לטיפול בקשישים או בילדים + משק בית
חברת "אפשטיין"
09-987336, 03-5223211

בסביון דרושה
בחורה אחרי צבא
להשגחה על 2 ילדות 4 ו־9
3 ימים בשבוע משעות הבוקר
טלפון במשרד 03-5400547
בערב בבית 03-5357626

מטפלת חמה, סבלנית ומסורה
עם ניסיון, שבאמת רוצה ואוהבת לחיתוך ל־5 שעות בוקר או צהריים
בת"א טל' 03-6425985

לנאומים בני תשעה חודשים דרושה אופר/מטפלת אפשרות לנמרים, תנאים טובים דרוש נסיון בטיפול בתינוקות טל' 03-5068636

דרישה מטפלת/אופר לבית ברמת־השרון
למשפחה צעירה - נאמינה מלילה ● רצוי לו מעשנה - מיידי
03-5404988

לקיבוץ שמיר דרוש/ה בחור/ה
לטיפול בילד בן ארבע וחצי, עם שיתוק מוחין. חילד נמצא במסגרת גן רגיל בקיבוץ. התחייבות לשתתפים לעבודה במשך היום. אתגר מיוחד, חדורש רגישות, הבנה והשתלבות בעבודת צוות – מתאים למיוחדים.
לפניות – קרן גולדשטיין. טל' 06-947051 בשעות העבר.

למשפחה נוחה במושב
דרושים או דרושה
זוג או בחורה
לטיפול בילדים + טיפול בסוסים
טל' 08-247539

למשפחה ברמת השרון
דרושה בחורה עם ניסיון
לטיפול בילדים + עבודות בית קלות + לינה טל' ליוספה בעבודה 03-6408584 בבית 03-5490698 21.00

לתאומים בני חצי שנה ברמת גן
מטפלת
עם ניסיון והמלצות החל מ־1.3.95
טל' 03-7520537

דרושה אישה אחראית
לטיפול בילדים + עבודות בית
קלות + לינה טל' ליוספה
בעבודה 03-6408584 בבית
03-5490698 21.00

דרוש/ה
אופר
לטיפול כשני ילדים (3, 6)
+ עזרה בחלוקת הבית
חובת אנגלית, רשיון נהיגה ולא מעשנת
06-755832 בערב, גולי

למשפחה נחמדת, דרושה
בחורה
לאחוקת משק בית + לינה
תנאים טובים
09-555756 בערב

אופר "נעמה"
למשפחה מקסימה –
ילד בן שנתיים במושב נטעים
למרכז הארץ
03-9652839

דרושה
מטפלת בר"ג
לתינוקות בת 3 חודשים
6 ימים בשבוע 07.00 – 14.00
פרטים במלפון 03-7518459

דרושה
מטפלת מנוסה
25+ לטיפול
בילדים גדולים
טל' 03-5602579

אופר ל־2
בירושלים
אחראית, ניסיון והמלצות
תנאים מצוינים
טל' 02-619141
02-5252931

בכוכב יאיר
אופר תאוחבת ילדים
לטיפול ב־3 ילדים (4, 9, 11)
כולל משק בית, שכר גבוה
טל' 03-9211104

בתל־אביב־יפו
למשק־בית
+ טיפול בילדים + לינה
אפשרות לנהיגה
ללא עישון
בעבודה: 06-561285
בערב: 09-556030

דרושה
מטפלת בר־עצנה
אפשרות לנמרים
09-903575

מטפלת מנוסה ואחראית
לתינוק בן 3 חודשים
ברמת השרון
4 ימים בשבוע 7.30-15.00
03-5498165

לקיבוץ גלאון
דרוש/ה
מטפל/ת מוביל/ה
לגיל הרך עם ניסיון קיבוצי
לפרטים: אור ניר, בבוקר 07-872410
בערב 07-872633

לקיבוץ גלעד
דרוש/ה
מטפל/ת לילד חריג בגן
שרי – 04-9898630
אורה – 04-9898654

לקיבוץ עין־דור דרוש/ה
מטפל/ת מוביל/ה
בעל/ת ניסיון + חמלצות
לכיתות ב, ג ולגן
06-768334 משיבון

לקיבוץ יגור דרושה
מטפלת/מדריכה
לבית ספר יסודי
טל' בעבודה – רינה 04-9848139, בערב, רינה 04-9848296
טל' בעבודה – חנה 04-9848818 בערב, חנה 04-9848588

לקיבוץ יהל
בערבה הדרומית
דרושה
מטפלת מובילה
בעלת ניסיון קיבוצי
לעבודה עם תינוקות
מטפלות
בעלות ניסיון לעבודה עם פעוטות
בפרטים:
טל' ביום 07-357911 –
בערב, חני 07-357988

למשפחה מסוים בהיר־אליה הדרשה
אופר
(משק בית + ילדים 5, 10, 12)
תנאים מצוינים!
תחילת עבודה – אמצע פברואר
בנו' 09-560007 – רחל

ברעות – אופר
לאחר שירות צבאי
לטיפול בילדים ובמשק בית
עם לינה, לא מעשנת
טל' 08-263586

דרושה
גננת/מטפלת
לגן לחצי משרה
03-294206

דרושה בחורה
עם לינה
בכוכב יאיר
לטיפול ב־2 תינוקות
+ עבודות משק בית
09-693142

ברעננה דרושה בחורה
לטיפול במשק בית
רצוי עם לינה
תחל מראשית חודש מרץ
בשעות העבודה – 03-7519441
ערב – 050-295646 מאיה

במבשרת ציון דרושה
אופר/מטפלת
ליל ולחות, ומיים א־ה
משעה 16.00 ואילך, טולל לינה
(בחלק מלילות השבוע)
טל' לאורלי 02-333167

מחפשים אופר בחיפה
צעירה לאחוקת ילדים + רשיון
נחיגה לפברואר עד מאי
אפשרי עם או בלי לינה
04-253206

הלוח הירוק
מחפש לך מאכוף
פרטים: 03-6388561/3/5

דרושים

PROJECT 67
מתנדבים לקיבוצים ולפושבים
מנהל/ת מחלקה
ראש גדול, אנגלית מעולה
רישיון ומיון מתנדבים,
יכולת ניהול מו"מ בישראל
ובחו"ל, מגורים בת"א
לפנות לאפרים גת
פרוג'קט 67 רח' בן יהודה 94
ת"א טל' 03-5230140

לחברה
לעבודות תשתית
דרושים
מפעילי
ציוד
מכאני
תנאים טובים למתאימים
טל' 04-675159

דרושים
מפעילים לטרקטורים
חקלאיים
טל' 03-9604139

לגנרית מהור השרון ודרום
נגר צעיר,
מקצועי ומדריך
לכל תחומי הנגרות
תנאים מצוינים
טל' 09-886402

לקיבוץ שובל דרוש במב"ח
לעבודה בענף המזון
להתקשר ביום 07-916295, 07-916201 ● בערב 07-916407

למפעל קוסמטיקה בקיבוץ חניתה
דרושים לעבודה בייצור לתקופה ארוכה
חברים מקיבוצים
באזור הגליל המערבי
תקופת רון בבוקר, בעבודה: 04-9859927
בערב, בבית: 04-9859558

למפעל מתכת בעמק־הירדן
דרושים/ות
במב"חים/ות
לעבודה בייצור
נא לפנות בשעות 15.30-07.00
טל' 06-758620-5

למפעל "אודם פלסט"
במושב אודם, צפון רמת הגולן
דרוש איש הזרקה
דרישות התפקיד:
★ רקע בתחליכי הזרקה ובאחזקת מכונות
★ ניסיון בחזרקת מוצרים כגנים אכוהים
★ יכולת השתלבות בעבודת צוות
★ רצוי מגורים במקום
נא לפנות לגדי או לרוני טל' 06-981069, 981082

למסעדות "יטבתה בעיר" בת"א ובנתניה
דרושים/ות
● מנהלים/ות ● עובדי/ות מטבח ובר ●
מלצריות.
לפרטים: 03-5107985 אתובה

דרושים/ות במב"חים/ות
לעבודה במסעדה בפארק תמנע
(ליד אילת) מגורים במקום
תנאים מצוינים למתאימים
טל' 07-374937
בערב – 07-356275 (איתן או יורם)

הלוח הירוק

ת"א: 03-6388508/581 • פקס' 03-372301 • חיפה: 04-673673
מודעות דרושים מתקבלות כל יום עד שעה 18:00

למשק שיתופי ברמת הגולן
עובד/ת מקצועי/ת
ליונקייה ברפת
ניסיון – חברתי
אפשרות למגורים במקום
עוזר לולן
לא מקצועי
טל' 06-960396 בבוקר
06-960340 בערב לא בשבת

דרוש
חשמלאי/עוזר חשמלאי
עם ניסיון ויומה
לעבודות חשמל באור גוש דן
והשרון עדיפות לבעלי רכב
לפרטים: יואב 03-7537515

לקיבוץ יקום דרוש/ה
מדריך חברתי
לכיתות א' – ו'
עדיפות לבעלי נסיון קיבוצי
טל' סינדי 09-524309

לגד"ש אשל
דרוש מנהל
הכשרה נדרשת – בעל תואר וחקלאות
ובעל ידע ונסיון מוכח בניהול כלכלי
להתקשר בוקר – 04-9854770
ערב 04-9854697

עבור לקוחותנו מאזור הדרום
דרושים/ות
★ תמחירן – כלכלן
★ גיזבר ★ רכז משק
טל': 07-807776 – פקס' 07-807763

למוצעה מקומית רכסים
דרושים:
1. מהנדס
2. מנהל מחלקה טכנית
3. מנהל יחידת משק ואספקה
נא לפנות למר יצחק רייך, מזכיר המועצה טל': 04-9846035

ל-פארק המים שביים
דרושים:
■ איש אחזקה מקצועי
להתחלת עבודה מיידית.
■ מצילים ■ חובשים
■ אנשי שטח ותפעול
לפרטים לפנות לטלפונים:
09-595776, 595755
(עדיפות לעובדים בעלי אוטו)

למפעל קיבוצי בצפון דרוש/ה
עוזר/ת לחשב המפעל
מנהל/ת חשבונות
ידע בתוכנת "מעלה" יתרון
לתתקשר לעמוס ביום – 04-9897204
בערב – 04-9839503

למפעל רימון בגבעת ברנר
דרושים **במב"חים + רשיון לטרקטור**
לעבודה אחראית
לתתקשר לשוקי 08-443418

לקיבוץ שדה־בוקר
דרושה **במב"חית**
לעבודה עם ילדים
נא לפנות בשעות היום
07-560140
אחה"צ ובערב
07-560242

קירט אבטחה ושמירה בע"מ
מאבטחים
לעבודה בטחונית רבת עניין
ומשתלמת בגשרי הירדן
★ לוחמים יוצאי יחידות קרביות, בוגרי קורס פיקודי
★ 12 שנות ליטוד, שירות צבאי מלא, פרופיל 82 ומעלה, עד גיל 30
★ שכר ממוצע למעלה מ־4,700 ש"ח לחודש + הטעמות, כלכלה וביגוד
★ בגמר 24 חודשי עבודה, מענק כספי של 15,000 ש"ח
★ למועמדים מחוץ לאזור ירושלים והבקעה, יינתן דיור ע"י החברה
★ עדיפות לתושבי ירושלים, חסיבה הקרובה, הבקעה ובית שאן
★ תחילת העבודה מותנית במבדקים ובקורס בן 8 שבועות בירושלים ובתנאי פנימייה
★ אפשרות יציאה לחו"ל לתפקידי אבטחה
ראיונות למועמדים, יתקיימו בימי א-ה בין השעות 16.00-09.00 בנשר אלעזר, טל' 02-943441 ובנשר נחר חיידן 06-586442 ובמשרדי החברה בת"א, רח' סעדיה גאון 13, טלפון 03-5611720.
יש להביא תמונה + תעודת שחרור
+ פנקס מילואים ותעודת זהות.

לקיבוץ מסילות
דרוש/ה
רפתן/ת
עם ידע בחליבות ובתאבסה
רשיון נהיגה לטרקטור – חובה
טל' 06-580296 לאדוארדו

לקיבוץ כפר־רופין דרוש
רפתן
רשיון לטרקטור וניסיון – תכרחיים
תנאים טובים מובטחים
טל' ברפת – 06-589354
דורון, בבית – 06-589370

לקיבוץ ארז
דרוש/ה לכיתות ט – יב
מדריך/ה חברתי/ת
לפרטים: לפנות
ביום רגיל – 07-801270
בערב + אסתי 07-801102

לקיבוץ לוחמי הגטאות
דרושה **כובסת מנוסה**
תחילת עבודה – מידית
להתקשר בבוקר, טל' 04-9933736, 04-9933248
בערב 04-9933748

לקיבוץ במרכז הארץ
דרוש
במב"ח
(ללא לינה) לעבודה בפרדס (ניסיון – לא תכרחי) רשיון לטרקטור – תכרחי
טל' בערב 06-320695

למוסד חינוכי **"אשרת"** (ליד נהריה)
דרוש/ה לנוער עולה, כיתה י
מורה ללשון עברית
עם ניסיון בהוראה באולפן • מינואר 95
בערב – 04-9856894 לאה

לענף תיירות בקיבוץ יחיעם דרושים:
מזכירה ארגונית - שליטה בשפות עברית ואנגלית; ניסיון עבודה במחשב; ניסיון קודם
טברן ראשי – תעודה מקצועית; ניסיון קודם; יזמה ומעוף, בפיתוח פרויקט חדש
לפרטים: נא ליצור קשר בטלפון 04-9856057
נא לפנות אל אתי/רחלי

לקיבוצי השומר הצעיר
דרוש/ה
מנהל/ת כספים
ניסיון קודם: נזבר או חשב של קיבוץ, או מערכת קיבוצית מרכזית אחרת.
ידע נדרש: בניהול כספים, הנהלת חשבונות ומחשוב, ניהול תזרים מזומנים בהיקף גדול, ניסיון שיווקי.
תחילת עבודה: אפריל 1995.
נא לפנות ל:
מאיה שור, המרד חפרסונאליה, טל' 03-6925326/309
או לינאל ברק, קיבוצי חשון"צ, טל' 03-6925237.

עסקים, מכירה ושירותים

למכירה
מכבסה עובדת ומרוויחה
בצפון תל אביב
בשכירות חודשית – מיידי
טל' 08-557635
03-6054254

חוק שיוויון ההזדמנויות בעבודה התשנ"ד-1988
לפי חוק זה, אסור לפרסם דרישות בין עובדים או בין דורשי עבודה המהוות פיצוי מהות החוקה נשואים, או מהות החוקה הדרים, בקבלה לעבודה, תנאי שכרם עידוד בעבודה, הכשרה או ... מקצועית, ופיטורים או פיטורים. בדרי מעבר לכשרון אלא אם כן הצדקה בטיבה בלשון זכר ולשון נקבה. כן ביחיד ובין בדברים, הסברים בצורים לעונש על כל הפרק.

למכירה
מכסחת דשא
דגם HAN 50 MES
D 213 MOTOR
לשיווק: מיכון נעמן מל' ד"נ
בערב 04-985823 לאלי

זוג צעיר ומוכשר
בעל רקע קיבוצי
מעוניין בעבודה + מגורים
בקיבוץ באזור המרכז
טל' בבית 04-678860
טל' + מזכירה 04-343042

אספקה קטנה

1952 ● אוויר פסגות
אוהבת לעשות כיף ויודעת לשמוח, ספונטנית וכלתי אמצעית, בעלת תרבות פנימית וחיצונית, אופטימית במיוחד ועם הרבה הומור, שיודעת לצחוק על עצמה ועל בכלל, והכי אוהבת טיולים לגליל, רצוי לאיזו פינצה (ואם יש קונצרט בדרך – עוד יותר טוב).

1953 ● העיקר המלים
בת 48, אם לשניים, חיה בצפון הקרוב. עובדת עם ילדים, בעיקר בדרמה – חוטאת בכתיבה, אוהבת לחוש ולגעת במלים, אבל לא רק. רוצה חבר של ממש, לאוהב איתו ביחד.

1954 ● דברים שעושים ביחד
בת 157/32, חברת קיבוץ מהצפון, אקדמאית, מורה לאמנות, מעוניינת לחקים משפחה עם גבר שרצונו דומה (אפשר גם סיבוב שני). אוהבת מוסיקה, טיולים, ספרים וילדים, ועוד הרבה דברים שעושים ביחד.

1955 ● מחכה בדרום
בת 53, אם ל־3, וחיה בקיבוץ בדרום. שמורה היטב, לא שמנה, לא מעשנת, אוהבת בילויים מלוויים, צפייה בהצגות, בסרטים והאזנה למוסיקה – מחכה לך, בעל תחביבים דומים, משכיל, כן ואמיתי עד גיל 60, לקט. "יני.

1956 ● קח ותן
בת 170/50, אם ל־3 גדולים, גרה בקיבוץ בצפון הקרוב. נאה, חמה וספונטנית, רומנטית, פתוחה – וגם רציונית. מעריכה ערכים שקטים וחמים, אופטימית ומאמינה שלמרות, או בגלל חיבר – התפיד עוד יביא בכנפיו את כל הטוב. מחפשת אדם בלבבה, רגיש, ישר, אמין וטוב לב, שמוכן לקבל ולתת. עד גיל 60.

1957 ● במקומות קטנים
בת 38, אם לבת גדולה, חיה בעמק הירדן. מעוניינת בקשר עם אדם רגיש ואמיץ, שמוכן לתת ולקבל. אוהבת לגור במקומות קטנים, ולכן תשמח להכיר אותך, איש המתיישבות העובדת.

1958 ● אמין ועדין
בת 60, גרה באיזור חיפה, נחמדה, ביתית ואוהבת לבלות, מחפשת חבר אמין ועדין, כדי ליהנות ולבלות את הזמיים. רצוי מהצפון הקרוב.

1959 ● גבר לעניין
אלמנה חמה וגאומרה, אוהבת את הטבע ופלאיו, מעוניינת לפגוש בפרק ב' עם גבר לעניין, בסביבת גיל 60. את היתר תספר פנים אל פנים.

1960 ● כתיבה תמה
פנויה בת 175/55, עוסקת בעבודה בסוגיות, גרה במרכז הארץ ומוכשרת מאוד לאמנות, טבע, מוסיקה וספרות, מתעניינת לעסוק בלימוד פנים ובשחזיה (גרולות), מחפשת אותך, המבקשת שתפגוש בכתב, בינתיים.

1961 ● מחכה לדומה
פנויה בת 55, נראית טוב, בעלת חיש ומצח.

1962 ● יציב וחביב
בת 168/49, חברת קיבוץ מהמרכז, צבריה, יצירתית, רגישה ונעימה, מבקשת ליצור קשר רציני עם אדם אמין, יציב ולא מעשן – לחברות אמיתית.

1963 ● נתתי את חיי
בת 51, עולה חדשה מרומם אמריקה, רצינית וחמה, גרה במרכז הארץ, מחפשת גבר שיהיה חלק מחייה.

1964 ● סימפטית ורומנטית
בת 29, קיבוצניקית מהצפון, רגישה וסימפטית, רומנטית ללא תקנה, עם עוד מספר צנוע של מעלות, אך זאת תשאיר לך לגלות, אם אתה מעוניין בקשר רציני ואיכותי.

1965 ● שלום לך בזידות
בת 58 מאיזור המרכז, מבקשת להיפרד מהבדידות באמצעות קשר עם בן זוג משכיל ואינטליגנטי, כבן 60.

1966 ● סיגריה בשבוע
בת 44, אם לבן, חיה בצפון הקרוב. עובדת כחולת עין ומצוצת שיער, אוהבת את החיים – ומעשנת סיגריה בשבוע, לטייל מרכבה רק ברכב, ולישון רק תחת קורת גג. רגישה, בוכה וצוחקת בקלות ואוהבת בעלי חיים. מעוניינת בקשר אמיתי, עם איש שיקבל את החיים בתיקן, יאהב ילדים וחיות ויהיה בעיים הליכות.

1967 ● אוהב ומאהב
בן 170/38, חי במרכז הארץ, קיבוצניק אוהב ומאהב, רוצה להכיר אותך, נמוכה ורזה עד גיל 35, לקשר עמיר ועמוק.

1968 ● העיקר הבריאות
משבניק בן 60, אב לשלושה גדולים, עובד כמנהל במחלקה קהילתית, אוהב טיולים,

ועשיו תגבה שלוש פעמים ותכשכש בזנב

סרטים, קריאת ספרים, מתעניין במדעיולוגיה ופילוסופיה. מעוניין בבת זוג לחיים, עד גיל 60, בריאה ושקטה.

1969 ● רק בקיבוץ
בן 182/34, אב לשניים, נאה, גר בקיבוץ במרכז, מעוניין להכיר בחורה בעלת חוש חומר, גבוהה, עד גיל 35, שמעוניינת לחיות בקיבוץ.

1970 ● אליץ, האקדמאית
בן 36, בנוה, חי באיזור הצפון (חיפה), מחפש אותך, האקדמאית הנאה עד גיל 32, להבדות אמיתית. את יתר הפרטים ימסר במפגש אישי.

1971 ● על יד הים
סטודנט בן 176/27, עדיני ונאה, מחפש בת זוג נאה לחיים משותפים בקיבוץ ליד הים. הוא גר במרכז, ומחכה לפנייתך.

ארוחת ארבע

גודה כהן

משהו שונקרא "סברין"

את הסברין עושים בתבנית עם חור, כמו הגוגלהוף, כזו מסולסלת וקטנה. למה קטנה? כי אי־אפשר לשמור אותה למחר.

אני שומעת פה ושם על ביקור בבית קפה עירוני, שהצבר החביב שלנו אכל בו עוגה משגעת. איזו עוגה? "קראים לה 'סברינה'", ענה העלם, כששאלתי מה זה, הראו לי טורט ביסקוויט קטן, ספוג סיהום עם תמצית רום ומקושט בהרבה קצפת.

זוהי, אמוא, הסברינה המפורסמת! האמת היא, שאין דבר כזה, "סברינה". סברינה, עד כמה שאני יודעת, הם גרביים של פירמה מסוימת. אבל יש משהו אחר, הנקרא סברין. הסברין האמיתי לא נאפה כלל בבצק טורט, כי אם בבצק שמרים מיוחד. זוהי עוגה צרפתית, שהמציא אמן בישול ואפיה צרפתי מן המאה העודמת, בשם SAVARIN BRILLAT, ועוגה זו היא באמת גולת הכותרת של כל המאפים הטובים.

את הסברין עושים בתבנית עם חור, כמו הגוגלהוף, כזו מסולסלת וקטנה. למה קטנה? כי אי־אפשר לשמור אותה למחר. היא מתקלקלת מהר, ורצוי – וגם מאור טעים – לאכול אותה מייד אחרי האפייה, כקינוח.

המתכון הבנוי: 125 גרם חמאה, רבע כוס סוכר, 2 ספלים קמח, 1/8 ליטר חלב, 15 גרם שמרים 3 ביצים, מעט מלח. להרטבת העוגה: 1/2 ליטר נוזלים המורכבים מרום, מים, סוכר ומיץ פירות.

מרתיחים 250 גרם מים עם 150 גרם סוכר, חצי כוס רום (רום ולא תמצית, בבקשה מכם), קצת מיץ לימון והיתר מיץ פירות.

מכינים בצק שמרים רגיל. לא לשכוח לתת לו לתפוח. שמים בתבנית המיוחדת לו שוב לתפוח. אופים בתנור בחום של 200 מעלות, כחצי שעה. כשמוציאים את העוגה, דוקרים אותה מייד במקומות רבים במסרגה "משקיע" אותה בסירוזן החם. מוציאים מן התבנית על צלחת הגשה. ממלאים את החור שבאמצע בפירות משומרים או מבושלים בסירוזן (כמו מישמש) ומקשטים את העוגה מסביב עם רבע ליטר קצפת.

אם ככל זאת, תרצו את העוגה במנות, אפו בתבנית שקעים 12 עוגות קטנות, דקרו אותן ותכניסו אותן לסירוזן עד שהן סגנו את הכל. תחכו מכמה, תמלאו בקצפת ושימו את הפרי מסביב.

בתאבון

מרכולית

● למכירה סחוקי 87 04-9838455
● למכירה וסט לצלילה 06-524823 אחה"צ
● קטנוע סאן יאנג 50 סיס, מצוין 06-524816 אחה"צ
● למכירה התגלים יפים ומתוגנים ע. 03-7532233 ערב 06-798508
● למכירה אקדח תופי 9 ממלמכירה טלפון אלחאטי לטווח רחוק יסודפוף (3000) 06-9856818
● להחלפה או מכירה אוכנות שקנאים ובריטות מדפנות חחי בעין זור טל' אחה"צ 06-768164
● מערכת סטריאו סכנייקס, טיונר, קומפקס, דיסק טיפס, רמקולים 06-598662
● דרושה שותפת לחדר קטן ליד אוניברסיטת תא"ב, 120 דולר 03-6415936
● וידאו סוני TR 550 חדשה בקופסה זוס 03-9374657 48
● למכירה שולחנות, מכנו מצוין 06-549726 88
● מצלמת וידאו סוני חדשה TR-50 03-560344
● למכירה מכונת בכיסה בוש עליון תיקון כל 300 ש"ח (מנה עליון) לעבודה קלה, עבודה 03-6388553 בית 03-4037766
● למכירה שני אוהלים, נגרשה בעלת 3 חדרים 06-375395 בערב
● מחשבה בול לחנוך קטן, חדר עם אפשרות שימוש בטכנה בחלון בערב 06-375395
● למכירה 2 חדרים בגרא 500 דולר 06-395537

● למכירה כלבת גולדן מעולה, מעוקרת בת שנתיים למשפחה חמה 06-579849
● למכירה ועלי ריבוק לגבר חדשות מידה 40 ב־3/4 עם פנס קל בלשון הנפל, 100 ש"ח 08-525176
● דרוש/ה שותף/ה שלישי לדירת 1/2 3, 230 דולר בארלוזורוב תא"ב 03-5238853 או 03-320848
● למכירה קטנוע 50 סמיס מדגל 91 מאוזיקי אוירי. בערב 06-598781
● למכירה טלוק אלקטרוני 350 06-768315
● למכירה אוזר מכא, בלי אוים מ־1951 עד 1999, 04-9848205
● מעוניינת מתקדמי לדירה כשותפה באזור תא"ב, 03-557544
דלת
● למכירה מיטה מתקפלת + מזרון (נדרשה) עם כלבים, 06-525811
● למכירה מכונת בכיסה בוש עליון תיקון כל 300 ש"ח (מנה עליון) לעבודה קלה, עבודה 03-6388553 בית 03-4037766
● למכירה שני אוהלים, נגרשה בעלת 3 חדרים 06-375395 בערב
● מחשבה בול לחנוך קטן, חדר עם אפשרות שימוש בטכנה בחלון בערב 06-375395
● מחשבה 2 חדרים בגרא 500 דולר 06-395537

● למכירה מחשב 125 גרם חמאה, רבע כוס סוכר, 2 ביצים, מעט מלח. להרטבת העוגה: 1/2 ליטר נוזלים המורכבים מרום, מים, סוכר ומיץ פירות.
● מרתיחים 250 גרם מים עם 150 גרם סוכר, חצי כוס רום (רום ולא תמצית, בבקשה מכם), קצת מיץ לימון והיתר מיץ פירות.
● מכינים בצק שמרים רגיל. לא לשכוח לתת לו לתפוח. שמים בתבנית המיוחדת לו שוב לתפוח. אופים בתנור בחום של 200 מעלות, כחצי שעה. כשמוציאים את העוגה, דוקרים אותה במקומות רבים במסרגה "משקיע" אותה בסירוזן החם. מוציאים מן התבנית על צלחת הגשה. ממלאים את החור שבאמצע בפירות משומרים או מבושלים בסירוזן (כמו מישמש) ומקשטים את העוגה מסביב עם רבע ליטר קצפת.
● אם ככל זאת, תרצו את העוגה במנות, אפו בתבנית שקעים 12 עוגות קטנות, דקרו אותן ותכניסו אותן לסירוזן עד שהן סגנו את הכל. תחכו מכמה, תמלאו בקצפת ושימו את הפרי מסביב.
● בתאבון

● למכירה כלבת גולדן מעולה, מעוקרת בת שנתיים למשפחה חמה 06-579849
● למכירה ועלי ריבוק לגבר חדשות מידה 40 ב־3/4 עם פנס קל בלשון הנפל, 100 ש"ח 08-525176
● דרוש/ה שותף/ה שלישי לדירת 1/2 3, 230 דולר בארלוזורוב תא"ב 03-5238853 או 03-320848
● למכירה קטנוע 50 סמיס מדגל 91 מאוזיקי אוירי. בערב 06-598781
● למכירה טלוק אלקטרוני 350 06-768315
● למכירה אוזר מכא, בלי אוים מ־1951 עד 1999, 04-9848205
● מעוניינת מתקדמי לדירה כשותפה באזור תא"ב, 03-557544
● למכירה מיטה מתקפלת + מזרון (נדרשה) עם כלבים, 06-525811
● למכירה מכונת בכיסה בוש עליון תיקון כל 300 ש"ח (מנה עליון) לעבודה קלה, עבודה 03-6388553 בית 03-4037766
● למכירה שני אוהלים, נגרשה בעלת 3 חדרים 06-375395 בערב
● מחשבה בול לחנוך קטן, חדר עם אפשרות שימוש בטכנה בחלון בערב 06-375395
● מחשבה 2 חדרים בגרא 500 דולר 06-395537

● למכירה סחוקי 87 04-9838455
● למכירה וסט לצלילה 06-524823 אחה"צ
● קטנוע סאן יאנג 50 סיס, מצוין 06-524816 אחה"צ
● למכירה התגלים יפים ומתוגנים ע. 03-7532233 ערב 06-798508
● למכירה אקדח תופי 9 ממלמכירה טלפון אלחאטי לטווח רחוק יסודפוף (3000) 06-9856818
● להחלפה או מכירה אוכנות שקנאים ובריטות מדפנות חחי בעין זור טל' אחה"צ 06-768164
● מערכת סטריאו סכנייקס, טיונר, קומפקס, דיסק טיפס, רמקולים 06-598662
● דרושה שותפת לחדר קטן ליד אוניברסיטת תא"ב, 120 דולר 03-6415936
● וידאו סוני TR 550 חדשה בקופסה זוס 03-9374657 48
● למכירה שולחנות, מכנו מצוין 06-549726 88
● מצלמת וידאו סוני חדשה TR-50 03-560344
● למכירה מכונת בכיסה בוש עליון תיקון כל 300 ש"ח (מנה עליון) לעבודה קלה, עבודה 03-6388553 בית 03-4037766
● למכירה שני אוהלים, נגרשה בעלת 3 חדרים 06-375395 בערב
● מחשבה בול לחנוך קטן, חדר עם אפשרות שימוש בטכנה בחלון בערב 06-375395
● מחשבה 2 חדרים בגרא 500 דולר 06-395537

● למכירה מחשב 125 גרם חמאה, רבע כוס סוכר, 2 ביצים, מעט מלח. להרטבת העוגה: 1/2 ליטר נוזלים המורכבים מרום, מים, סוכר ומיץ פירות.
● מרתיחים 250 גרם מים עם 150 גרם סוכר, חצי כוס רום (רום ולא תמצית, בבקשה מכם), קצת מיץ לימון והיתר מיץ פירות.
● מכינים בצק שמרים רגיל. לא לשכוח לתת לו לתפוח. שמים בתבנית המיוחדת לו שוב לתפוח. אופים בתנור בחום של 200 מעלות, כחצי שעה. כשמוציאים את העוגה, דוקרים אותה במקומות רבים במסרגה "משקיע" אותה בסירוזן החם. מוציאים מן התבנית על צלחת הגשה. ממלאים את החור שבאמצע בפירות משומרים או מבושלים בסירוזן (כמו מישמש) ומקשטים את העוגה מסביב עם רבע ליטר קצפת.
● אם ככל זאת, תרצו את העוגה במנות, אפו בתבנית שקעים 12 עוגות קטנות, דקרו אותן ותכניסו אותן לסירוזן עד שהן סגנו את הכל. תחכו מכמה, תמלאו בקצפת ושימו את הפרי מסביב.
● בתאבון

● למכירה סחוקי 87 04-9838455
● למכירה וסט לצלילה 06-524823 אחה"צ
● קטנוע סאן יאנג 50 סיס, מצוין 06-524816 אחה"צ
● למכירה התגלים יפים ומתוגנים ע. 03-7532233 ערב 06-798508
● למכירה אקדח תופי 9 ממלמכירה טלפון אלחאטי לטווח רחוק יסודפוף (3000) 06-9856818
● להחלפה או מכירה אוכנות שקנאים ובריטות מדפנות חחי בעין זור טל' אחה"צ 06-768164
● מערכת סטריאו סכנייקס, טיונר, קומפקס, דיסק טיפס, רמקולים 06-598662
● דרושה שותפת לחדר קטן ליד אוניברסיטת תא"ב, 120 דולר 03-6415936
● וידאו סוני TR 550 חדשה בקופסה זוס 03-9374657 48
● למכירה שולחנות, מכנו מצוין 06-549726 88
● מצלמת וידאו סוני חדשה TR-50 03-560344
● למכירה מכונת בכיסה בוש עליון תיקון כל 300 ש"ח (מנה עליון) לעבודה קלה, עבודה 03-6388553 בית 03-4037766
● למכירה שני אוהלים, נגרשה בעלת 3 חדרים 06-375395 בערב
● מחשבה בול לחנוך קטן, חדר עם אפשרות שימוש בטכנה בחלון בערב 06-375395
● מחשבה 2 חדרים בגרא 500 דולר 06-395537

● למכירה מחשב 125 גרם חמאה, רבע כוס סוכר, 2 ביצים, מעט מלח. להרטבת העוגה: 1/2 ליטר נוזלים המורכבים מרום, מים, סוכר ומיץ פירות.
● מרתיחים 250 גרם מים עם 150 גרם סוכר, חצי כוס רום (רום ולא תמצית, בבקשה מכם), קצת מיץ לימון והיתר מיץ פירות.
● מכינים בצק שמרים רגיל. לא לשכוח לתת לו לתפוח. שמים בתבנית המיוחדת לו שוב לתפוח. אופים בתנור בחום של 200 מעלות, כחצי שעה. כשמוציאים את העוגה, דוקרים אותה במקומות רבים במסרגה "משקיע" אותה בסירוזן החם. מוציאים מן התבנית על צלחת הגשה. ממלאים את החור שבאמצע בפירות משומרים או מבושלים בסירוזן (כמו מישמש) ומקשטים את העוגה מסביב עם רבע ליטר קצפת.
● אם ככל זאת, תרצו את העוגה במנות, אפו בתבנית שקעים 12 עוגות קטנות, דקרו אותן ותכניסו אותן לסירוזן עד שהן סגנו את הכל. תחכו מכמה, תמלאו בקצפת ושימו את הפרי מסביב.
● בתאבון

● למכירה כלבת גולדן מעולה, מעוקרת בת שנתיים למשפחה חמה 06-579849
● למכירה ועלי ריבוק לגבר חדשות מידה 40 ב־3/4 עם פנס קל בלשון הנפל, 100 ש"ח 08-525176
● דרוש/ה שותף/ה שלישי לדירת 1/2 3, 230 דולר בארלוזורוב תא"ב 03-5238853 או 03-320848
● למכירה קטנוע 50 סמיס מדגל 91 מאוזיקי אוירי. בערב 06-598781
● למכירה טלוק אלקטרוני 350 06-768315
● למכירה אוזר מכא, בלי אוים מ־1951 עד 1999, 04-9848205
● מעוניינת מתקדמי לדירה כשותפה באזור תא"ב, 03-557544
● למכירה מיטה מתקפלת + מזרון (נדרשה) עם כלבים, 06-525811
● למכירה מכונת בכיסה בוש עליון תיקון כל 300 ש"ח (מנה עליון) לעבודה קלה, עבודה 03-6388553 בית 03-4037766
● למכירה שני אוהלים, נגרשה בעלת 3 חדרים 06-375395 בערב
● מחשבה בול לחנוך קטן, חדר עם אפשרות שימוש בטכנה בחלון בערב 06-375395
● מחשבה 2 חדרים בגרא 500 דולר 06-395537

● למכירה מחשב 125 גרם חמאה, רבע כוס סוכר, 2 ביצים, מעט מלח. להרטבת העוגה: 1/2 ליטר נוזלים המורכבים מרום, מים, סוכר ומיץ פירות.
● מרתיחים 250 גרם מים עם 150 גרם סוכר, חצי כוס רום (רום ולא תמצית, בבקשה מכם), קצת מיץ לימון והיתר מיץ פירות.
● מכינים בצק שמרים רגיל. לא לשכוח לתת לו לתפוח. שמים בתבנית המיוחדת לו שוב לתפוח. אופים בתנור בחום של 200 מעלות, כחצי שעה. כשמוציאים את העוגה, דוקרים אותה במקומות רבים במסרגה "משקיע" אותה בסירוזן החם. מוציאים מן התבנית על צלחת הגשה. ממלאים את החור שבאמצע בפירות משומרים או מבושלים בסירוזן (כמו מישמש) ומקשטים את העוגה מסביב עם רבע ליטר קצפת.
● אם ככל זאת, תרצו את העוגה במנות, אפו בתבנית שקעים 12 עוגות קטנות, דקרו אותן ותכניסו אותן לסירוזן עד שהן סגנו את הכל. תחכו מכמה, תמלאו בקצפת ושימו את הפרי מסביב.
● בתאבון

● למכירה סחוקי 87 04-9838455
● למכירה וסט לצלילה 06-524823 אחה"צ
● קטנוע סאן יאנג 50 סיס, מצוין 06-524816 אחה"צ
● למכירה התגלים יפים ומתוגנים ע. 03-7532233 ערב 06-798508
● למכירה אקדח תופי 9 ממלמכירה טלפון אלחאטי לטווח רחוק יסודפוף (3000) 06-9856818
● להחלפה או מכירה אוכנות שקנאים ובריטות מדפנות חחי בעין זור טל' אחה"צ 06-768164
● מערכת סטריאו סכנייקס, טיונר, קומפקס, דיסק טיפס, רמקולים 06-598662
● דרושה שותפת לחדר קטן ליד אוניברסיטת תא"ב, 120 דולר 03-6415936
● וידאו סוני TR 550 חדשה בקופסה זוס 03-9374657 48
● למכירה שולחנות, מכנו מצוין 06-549726 88
● מצלמת וידאו סוני חדשה TR-50 03-560344